



หนังสือชี้ชวนส่วนข้อมูลกองทุน
(หนังสือชี้ชวนฉบับเต็ม)

กองทุนเปิด อเบอร์ดีน โกลบอล อินโนเวชั่น เอกควิตี้ ฟันด์

abrdn Global Innovation Equity Fund

ABINNO-M

ผู้ลงทุนสามารถตรวจสอบข้อมูลโครงการจัดการกองทุนรวม และข้อผูกพันระหว่างผู้ถือหน่วยลงทุนกับบริษัทหลักทรัพย์จัดการกองทุนได้ที่ www.abrdn.com/Thailand หรือภาคผนวกของหนังสือชี้ชวนส่วนข้อมูลกองทุนรวมโดยถือว่าข้อมูลดังกล่าวเป็นส่วนหนึ่งของหนังสือชี้ชวนฉบับนี้

บริษัทหลักทรัพย์จัดการกองทุน อเบอร์ดีน (ประเทศไทย) จำกัด

179 อาคารบางกอกซิตีทาวเวอร์ ชั้น 28

ถนนสาทรใต้ แขวงทุ่งมหาเมฆ เขตสาทร กรุงเทพฯ 10120

โทร. +66 2 352 3388 โทรสาร +66 2 352 3389

Aberdeen Asset Management (Thailand) Limited

28th Floor, Bangkok City Tower,

179 South Sathorn Road, Thungmahamek

Sathorn, Bangkok 10120

T+66 2 352 3388 F+66 2 352 3389

สรุปข้อมูลกองทุนรวม

ประเภทของกองทุน	กองทุนรวมตราสารทุน, กองทุนรวมฟีดเดอร์, กองทุนรวมเพื่อการออม
อายุโครงการ	ไม่กำหนด
มูลค่าหน่วยลงทุนขั้นต่ำของการขายคืน	1,000 บาท
จำนวนหน่วยลงทุนขั้นต่ำของการขายคืน	100.00 หน่วย
จำนวนหน่วยลงทุนคงเหลือในบัญชีขั้นต่ำ	100.00 หน่วย
มูลค่าที่ตราไว้	10.00 บาท ต่อหน่วย
ราคาหน่วยลงทุนที่เสนอขายครั้งแรก (IPO)	10.00 บาท บวกค่าธรรมเนียมการขายหน่วยลงทุน (ถ้ามี)
วันที่ได้รับอนุมัติให้จัดตั้ง และจัดการกองทุนรวม	23 ธันวาคม 2564
วันที่เสนอขายหน่วยลงทุนครั้งแรก	28 กุมภาพันธ์ – 11 มีนาคม 2565
วันที่จดทะเบียนกองทุนรวม	15 มีนาคม 2565

นโยบายการลงทุน

กองทุนมีนโยบายเน้นลงทุนในหน่วยลงทุนของกองทุนรวมต่างประเทศ ชื่อ กองทุน abrdn SICAV I – Global Innovation Equity Fund (กองทุนหลัก) ซึ่งเป็นกองทุนรวมที่จัดตั้งตามระเบียบของ UCITS (Undertakings for Collective Investment in Transferable Securities) ภายใต้กฎหมาย ที่เกี่ยวข้องของประเทศลักเซมเบิร์ก (Luxembourg) ซึ่งเป็นสมาชิกสามัญของ International Organizations of Securities Commission (IOSCO) โดยกองทุนจะลงทุนในรูปสกุลเงินดอลลาร์สหรัฐ และจะลงทุนในกองทุนหลักโดยเฉลี่ยในรอบปีบัญชีไม่ต่ำกว่าร้อยละ 80 ของมูลค่าทรัพย์สินสุทธิของกองทุน ทั้งนี้ กองทุนมีนโยบายการลงทุนซึ่งส่งผลให้มี net exposure ที่เกี่ยวข้องกับความเสี่ยงต่างประเทศโดยเฉลี่ยในรอบปีบัญชีไม่ต่ำกว่าร้อยละ 80 ของมูลค่าทรัพย์สินสุทธิของกองทุน

ทั้งนี้ กองทุนหลักมีวัตถุประสงค์ในการลงทุนเพื่อสร้างผลตอบแทนรวมในระยะยาว โดยจะลงทุนอย่างน้อยร้อยละ 70 ของทรัพย์สินของกองทุนในตราสารทุนและหลักทรัพย์ที่เกี่ยวข้องกับตราสารทุน (equities or equities related securities) ของบริษัททุกขนาด ซึ่งจดทะเบียนซื้อขายอยู่ในตลาดหลักทรัพย์ของประเทศต่าง ๆ ทั่วโลก รวมถึงตลาดหลักทรัพย์ของประเทศเกิดใหม่ (Emerging Markets) ซึ่งมีโมเดลธุรกิจ (business model) มุ่งเน้นและ/หรือได้รับประโยชน์จากนวัตกรรมในทุกรูปแบบ

อนึ่ง กองทุนหลักอาจพิจารณาลงทุนในสัญญาซื้อขายล่วงหน้า (Derivatives) โดยมีวัตถุประสงค์เพื่อป้องกันความเสี่ยง (Hedging) รวมทั้งเพื่อการลงทุนด้วย

ส่วนที่เหลือบริษัทจัดการอาจพิจารณาลงทุนในตราสารหนี้ ตราสารกึ่งหนี้กึ่งทุน ตราสารทางการเงิน หรือเงินฝาก ตลอดจนหลักทรัพย์หรือทรัพย์สินอื่นหรือการขาดผลโดยวิธีอื่น ตามประกาศคณะกรรมการ ก.ล.ต. หรือประกาศสำนักงานคณะกรรมการ ก.ล.ต. กำหนดหรือให้ความเห็นชอบ ทั้งในและต่างประเทศ ทั้งนี้ ตามความเหมาะสมภายใต้ความเห็นชอบของคณะกรรมการการลงทุนของบริษัทจัดการเพื่อให้สอดคล้องกับนโยบายการลงทุนและเหมาะสมกับสถานะตลาดขณะนั้น ๆ และให้เกิดประโยชน์สูงสุดต่อผู้ถือหน่วยลงทุน

นอกจากนี้ ในส่วนของการลงทุนทั้งในและต่างประเทศ กองทุนอาจลงทุนหรือมีไว้ซึ่งตราสารที่มีสัญญาซื้อขายล่วงหน้าแฝง (Structured Note) แต่จะไม่ลงทุนในตราสารหนี้ที่มีอันดับความน่าเชื่อถือต่ำกว่าอันดับที่สามารถลงทุนได้ (non-investment grade) หรือที่ไม่ได้รับการจัดอันดับความน่าเชื่อถือ (unrated) รวมทั้งตราสารทุนที่ไม่ได้จดทะเบียนในตลาดหลักทรัพย์ (unlisted securities)

บริษัทจัดการจะทำการซื้อขายหน่วยลงทุนของกองทุนหลักที่ประเทศลักเซมเบิร์ก และจะลงทุนในสกุลเงินดอลลาร์สหรัฐ เป็นสกุลเงินหลัก ทั้งนี้ บริษัทจัดการขอสงวนสิทธิในการเปลี่ยนแปลงการซื้อขายหน่วยลงทุนของกองทุนหลักเป็นประเทศอื่นได้นอกจากประเทศลักเซมเบิร์ก และ/หรือเปลี่ยนแปลงสกุลเงินหลักที่กองทุนนำไปลงทุนในภายหลังก็ได้ โดยจะคำนึงถึงประโยชน์ของผู้ถือหน่วยลงทุนเป็นสำคัญ

หนึ่ง กองทุนหลักข้างต้นมีการเสนอขายหน่วยลงทุนในหลายชนิด (classes) ซึ่งสามารถลงทุนได้ทั้งผู้ลงทุนทั่วไป และ/หรือผู้ลงทุนสถาบันโดยแต่ละชนิดของหน่วยลงทุนอาจมีความแตกต่างกันในเรื่องของนโยบายการจัดการจัดสรรกำไร/ผลตอบแทน ค่าธรรมเนียม หรือคุณสมบัติของผู้ลงทุน เป็นต้น ซึ่งบริษัทจัดการจะพิจารณาเลือกลงทุนใน Class Z อย่างไรก็ดี บริษัทจัดการขอสงวนสิทธิในการพิจารณาเปลี่ยนแปลงประเภทชนิดของหน่วยลงทุนตามความเหมาะสมในภายหลังก็ได้ ทั้งนี้ เพื่อประโยชน์ในการดำรงวัตถุประสงค์ของการบริหารจัดการกองทุนให้เป็นไปตามที่ได้ระบุในโครงการนี้

เนื่องจากกองทุนอาจได้รับผลกระทบจากอัตราแลกเปลี่ยนเงินตราต่างประเทศจากการลงทุนดังกล่าว บริษัทจัดการจึงอาจพิจารณาถึงความจำเป็นในการใช้เครื่องมือป้องกันความเสี่ยงด้านอัตราแลกเปลี่ยนเงินตราต่างประเทศให้เหมาะสมกับสภาพการณ์ในแต่ละขณะ ซึ่งขึ้นอยู่กับดุลพินิจของบริษัทจัดการ โดยอาจพิจารณาลงทุนในสัญญาซื้อขายล่วงหน้าเพื่อป้องกันความเสี่ยงด้านอัตราแลกเปลี่ยนเงินตราต่างประเทศในสัดส่วนที่มากในกรณีที่ค่าเงินสกุลดอลลาร์สหรัฐ มีแนวโน้มอ่อนค่ามากกว่าในกรณีที่ค่าเงินสกุลดอลลาร์สหรัฐ มีแนวโน้มแข็งค่าและอาจพิจารณาลงทุนในสัญญาซื้อขายล่วงหน้าเพื่อป้องกันความเสี่ยงด้านอัตราแลกเปลี่ยนเงินตราต่างประเทศในสัดส่วนที่น้อยหรือไม่ป้องกันความเสี่ยงด้านอัตราแลกเปลี่ยนเงินตราต่างประเทศเลยในกรณีที่ค่าเงินสกุลดอลลาร์สหรัฐมีแนวโน้มแข็งค่า นอกจากนี้ การทำธุรกรรมป้องกันความเสี่ยงดังกล่าวอาจมีต้นทุน ซึ่งทำให้ผลตอบแทนของกองทุนโดยรวมลดลงจากต้นทุนที่เพิ่มขึ้น ทั้งนี้ บริษัทจัดการจะแจ้งให้ผู้ลงทุนทราบล่วงหน้าเกี่ยวกับการป้องกันความเสี่ยงด้านอัตราแลกเปลี่ยนเงินตราต่างประเทศ โดยปิดประกาศให้ทราบล่วงหน้าไม่น้อยกว่า 7 วันก่อนดำเนินการดังกล่าว ณ สำนักงานของบริษัทจัดการ และลงประกาศในเว็บไซต์ของบริษัทจัดการ

ในกรณีที่บริษัทจัดการพิจารณาเห็นว่าการลงทุนในหน่วยลงทุนของกองทุนหลักไม่เหมาะสมอีกต่อไป โดยอาจสืบเนื่องจากการที่กองทุนหลักที่กองทุนลงทุนมีการเปลี่ยนแปลงรายละเอียดจนอาจส่งผลกระทบต่ออย่างมีนัยสำคัญ เช่น การเปลี่ยนแปลงนโยบายการลงทุน เงื่อนไขการลงทุน และ/หรือได้รับผลกระทบจากเหตุการณ์ต่าง ๆ เช่น ภาวะตลาดและเศรษฐกิจมีความผันผวน เกิดภัยพิบัติหรือเกิดเหตุการณ์ไม่ปกติ และ/หรือในกรณีที่มีการเปลี่ยนแปลงอื่น ๆ ที่กระทบต่อการลงทุน เช่นการเปลี่ยนแปลงในเรื่องกฎระเบียบเกี่ยวกับการลงทุนในต่างประเทศ หรือในกรณีที่กองทุนไม่สามารถเข้าถึงกองทุนหลักได้ หรือในกรณีที่บริษัทจัดการเห็นว่าการลงทุนในหน่วยลงทุนของกองทุนหลักไม่เหมาะสมอีกต่อไป เช่น กรณีที่ผลตอบแทนของกองทุนหลักต่ำกว่าผลตอบแทนของกองทุนอื่น ๆ ที่มีนโยบายการลงทุนใกล้เคียงกันอย่างมีนัยสำคัญหรือติดต่อกันเป็นระยะเวลาอันยาวนานหรือผลตอบแทนของกองทุนหลักต่ำกว่าตัวชี้วัด (benchmark) อย่างมีนัยสำคัญ หรือการลงทุนของกองทุนหลักไม่เป็นไปตามหนังสือชี้ชวนหรือโครงการ หรือทำให้กองทุนไม่สามารถปฏิบัติให้เป็นไปตามหลักเกณฑ์ของสำนักงานคณะกรรมการ ก.ล.ต. ได้ หรือเมื่อกองทุนหลักกระทำคามผิดร้ายแรงตามความเห็นของหน่วยงานที่กำกับดูแลกองทุนต่างประเทศ หรือมีการเปลี่ยนแปลงกฎระเบียบที่อาจส่งผลกระทบต่อผลการดำเนินการของกองทุนในฐานะผู้ลงทุน หรือการเปลี่ยนแปลงผู้บริหารของกองทุนหลัก และ/หรือกรณีกองทุนหลักได้เลิกโครงการ หรือในกรณีที่บริษัทจัดการพิจารณาเห็นว่ากองทุนจะมีการลงทุนในกองทุนหลักเกินกว่า 1 ใน 3 ของจำนวนหน่วยลงทุนที่จำหน่ายได้แล้วทั้งหมดของกองทุนหลัก บริษัทจัดการขอสงวนสิทธิ ทั้งนี้ ขึ้นอยู่กับดุลพินิจของบริษัทจัดการ ที่จะพิจารณาเปลี่ยนแปลงกองทุนหลัก และ/หรือดำเนินการเลิกกองทุน โดยถือว่าได้รับมติเห็นชอบจากผู้ถือหน่วยลงทุนแล้ว ทั้งนี้ การเปลี่ยนแปลงดังกล่าวจะคำนึงถึงและรักษาผลประโยชน์ของผู้ถือหน่วยลงทุนเป็นสำคัญและในกรณีที่บริษัทจัดการอยู่ระหว่างการดำเนินการเปลี่ยนแปลงกองทุนหลักข้างต้น อาจส่งผลให้กองทุนมีการลงทุนหรือมีไว้ชื่อหน่วยลงทุนของกองทุนต่างประเทศในขณะนั้นมากกว่า 1 กองทุน

บริษัทจัดการขอสงวนสิทธิในการเปลี่ยนแปลงประเภทและลักษณะพิเศษของกองทุนรวมในอนาคตเป็นกองทุนรวมหน่วยลงทุน (Fund of Funds) หรือลงทุนในตราสารทุนในต่างประเทศโดยตรง หรือเปลี่ยนแปลงกลับมาเป็นกองทุนรวมฟีดเดอริได้ โดยไม่ทำให้ระดับความเสี่ยงของการลงทุน (Risk Spectrum) เพิ่มขึ้น ทั้งนี้ ขึ้นอยู่กับดุลพินิจของบริษัทจัดการ โดยขึ้นกับสถานการณ์ตลาด และต้องเป็นไปเพื่อประโยชน์สูงสุดของผู้ถือหน่วยลงทุน หนึ่ง บริษัทจัดการจะดำเนินการแจ้งผู้ถือหน่วยลงทุนล่วงหน้าไม่น้อยกว่า 30 วัน โดยการปิดประกาศปิดประกาศไว้ ณ ที่ทำการของบริษัทจัดการ รวมทั้งจะเผยแพร่ข้อมูลดังกล่าวบนเว็บไซต์ของบริษัทจัดการ

กองทุนจะลงทุนในหลักทรัพย์หรือทรัพย์สินอื่นตามประเภทและในอัตราส่วนตามที่กำหนดไว้ในประกาศคณะกรรมการ ก.ล.ต. และ/หรือคณะกรรมการกำกับตลาดทุน และ/หรือสำนักงานคณะกรรมการ ก.ล.ต.

ลักษณะที่สำคัญของกองทุนรวม

กองทุนรวมนี้ลงทุนในหน่วยลงทุนของกองทุนรวมต่างประเทศเพียงกองเดียว คือ กองทุน abrdn SICAV I – Global Innovation Equity Fund (กองทุนหลัก) ในหน่วยลงทุนชนิด Class Z Acc USD ในอัตราส่วนโดยเฉลี่ยในรอบปีบัญชีไม่น้อยกว่าร้อยละ 80 ของมูลค่าทรัพย์สินสุทธิของกองทุน ซึ่งเหมาะสมกับผู้ลงทุนที่ต้องการผลตอบแทนจากการลงทุนในตราสารแห่งทุนในต่างประเทศ และยอมรับความเสี่ยงจากการลงทุนได้สูง

ตัวชี้วัด/อ้างอิง (benchmark)

MSCI AC World Index (USD)

กองทุนป้องกันความเสี่ยงจากอัตราแลกเปลี่ยนตามดุลยพินิจของผู้จัดการกองทุนโดยมีเป้าหมายป้องกันความเสี่ยงไม่น้อยกว่า 90% ทั้งนี้ ตัวชี้วัดแสดงในรูปสกุลเงิน USD ซึ่งเป็นตัวชี้วัดเดียวกับกองทุนหลัก โดยมีได้ปรับด้วยต้นทุนการป้องกันความเสี่ยงอัตราแลกเปลี่ยนเพื่อคำนวณผลตอบแทน

ตัวชี้วัดแสดงในรูปสกุลเงิน USD ซึ่งแตกต่างจากสกุลเงินบาทของกองทุน ทั้งนี้ ในการเปรียบเทียบผลการดำเนินงานหรือค่าความผันผวนของกองทุนกับตัวชี้วัด ควรใช้ข้อมูลที่อยู่ในรูปสกุลเงินเดียวกันเพื่อให้เปรียบเทียบได้โดยปราศจากความแตกต่างของอัตราแลกเปลี่ยน

จำนวนเงินทุนโครงการล่าสุด

3,000 ล้านบาท ในระหว่างระยะเวลาการเสนอขายหน่วยลงทุนของกองทุนรวมครั้งแรก บริษัทจัดการอาจจะเสนอขายหน่วยลงทุนเกินกว่าจำนวนเงินทุนของโครงการได้ไม่เกินร้อยละ 15 ของจำนวนเงินทุนของโครงการ

บริษัทจัดการอาจดำเนินการเพิ่มจำนวนเงินทุนของโครงการจัดการกองทุนที่ได้จดทะเบียนไว้กับสำนักงานคณะกรรมการ ก.ล.ต. โดยถือว่าได้รับความเห็นชอบจากผู้ถือหน่วยลงทุนแล้ว

การลงทุนในสัญญาซื้อขายล่วงหน้า

กองทุนนี้มีการลงทุนในสัญญาซื้อขายล่วงหน้า (Derivatives) ที่มีได้มีวัตถุประสงค์เพื่อลดความเสี่ยง (Non-Hedging) และกองทุนลงทุนในสัญญาซื้อขายที่มีสัญญาซื้อขายล่วงหน้าแฝง (Structured Note)

กองทุนมีการลงทุนในสัญญาซื้อขายล่วงหน้าที่มีวัตถุประสงค์เพื่อป้องกันความเสี่ยงด้านอัตราแลกเปลี่ยนเงินตราต่างประเทศ โดยผู้จัดการกองทุนหลักและบริษัทจัดการมีการบริหารความเสี่ยงเกี่ยวกับอัตราแลกเปลี่ยนเงินในแต่ละช่วงเวลาตามความเหมาะสมตามดุลยพินิจของผู้จัดการกองทุน โดยบริษัทจัดการจะทำการป้องกันความเสี่ยงจากอัตราแลกเปลี่ยนโดยมีเป้าหมายอย่างน้อยร้อยละ 90 ของมูลค่าทรัพย์สินในสกุลเงินต่างประเทศที่กองทุนลงทุนไว้ โดยผลกระทบทางลบที่มากที่สุดจากการลงทุนในสัญญาซื้อขายล่วงหน้าดังกล่าวไม่เกินมูลค่าทรัพย์สินสุทธิของกองทุนและ กองทุนอาจมีผลตอบแทนของกองทุนต่ำกว่าผลตอบแทนที่ควรจะได้รับเมื่อเปรียบเทียบกับกรณีที่กองทุนไม่ได้ลงทุนในสัญญาซื้อขายล่วงหน้าดังกล่าว นอกจากนี้ การทำธุรกรรมป้องกันความเสี่ยงดังกล่าวอาจมีต้นทุน ซึ่งทำให้ผลตอบแทนของกองทุนโดยรวมลดลงจากต้นทุนที่เพิ่มขึ้น

การแบ่งชนิดหน่วยลงทุน และสิทธิประโยชน์ของผู้ถือหน่วยลงทุนแยกตามชนิดของหน่วยลงทุน

กองทุนมีการแบ่งชนิดของหน่วยลงทุน โดยแบ่งออกเป็น 3 ชนิด ดังนี้

- **หน่วยลงทุนชนิดสะสมมูลค่า (ชื่อย่อ : ABINNO-A)**
เหมาะสำหรับผู้ลงทุนทั่วไปที่ต้องการได้รับผลตอบแทนจากการเพิ่มขึ้นของมูลค่าหน่วยลงทุนในระยะยาว (Total Return)
- **หน่วยลงทุนชนิดจ่ายเงินปันผล (ชื่อย่อ : ABINNO-D) – ยังไม่เปิดให้บริการ**
เหมาะสำหรับผู้ลงทุนทั่วไปที่ต้องการได้รับทั้งเงินปันผลระหว่างการลงทุนและผลตอบแทนจากการเพิ่มขึ้นของมูลค่าหน่วยลงทุนในระยะยาว
- **หน่วยลงทุนชนิดเพื่อการออม (ชื่อย่อ : ABINNO-SSF)**
เหมาะสำหรับผู้ลงทุนที่ต้องการลงทุนเพื่อรับสิทธิประโยชน์ทางภาษี และคาดหวังที่จะได้รับผลตอบแทนจากการเพิ่มขึ้นของมูลค่าหน่วยลงทุนในระยะยาว (Total Return)

ผลตอบแทนที่ผู้ลงทุนจะได้รับจากเงินลงทุน

ผู้ลงทุนมีโอกาสที่จะได้รับกำไรจากมูลค่าหน่วยลงทุนที่เพิ่มขึ้นจากผลตอบแทนของหน่วยลงทุนของกองทุนรวมต่างประเทศที่กองทุนลงทุนไว้ซึ่งกำไรที่ผู้ลงทุนได้รับจากการลงทุนในกองทุนรวม ได้รับยกเว้นไม่ต้องเสียภาษี

สำหรับผู้ลงทุนในหน่วยลงทุนชนิดเพื่อการออม นอกจากมีโอกาสดังกล่าวแล้ว ผู้ลงทุนยังจะได้รับสิทธิประโยชน์ทางภาษี ทั้งนี้ ผู้ลงทุนต้องปฏิบัติตามหลักเกณฑ์ วิธีการ และเงื่อนไขที่กฎหมายกำหนด

รอบระยะเวลาบัญชี

วันที่สิ้นสุดรอบบัญชี : วันที่ 31 ธันวาคม

วันที่สิ้นสุดรอบบัญชีครั้งแรก : วันที่ 31 ธันวาคม 2565

ปัจจัยที่มีผลกระทบต่อเงินลงทุนของผู้ลงทุน

เนื่องจากกองทุนมีนโยบายเน้นลงทุนในหน่วยลงทุนของกองทุนรวมต่างประเทศ ดังนั้น เงินลงทุนของท่านอาจได้รับผลกระทบอย่างมีนัยสำคัญจากปัจจัย ดังต่อไปนี้

- การเปลี่ยนแปลงของราคาหลักทรัพย์ที่ลงทุนโดยกองทุนหลัก
- การเปลี่ยนแปลงมูลค่าหน่วยลงทุนของกองทุนหลัก
- ความผันผวนของอัตราแลกเปลี่ยนเงินตราต่างประเทศ อาจส่งผลให้มูลค่าหน่วยลงทุนของกองทุนเปลี่ยนแปลง ซึ่งอาจทำให้เงินต้นและผลตอบแทนในรูปแบบบาทผันผวนตามไปด้วย
- กองทุนรวมต่างประเทศที่กองทุนลงทุนนั้น จัดทะเบียนจัดตั้งขึ้นในต่างประเทศ จึงต้องปฏิบัติตามหลักเกณฑ์และกฎหมายที่เกี่ยวข้องกับประเทศนั้น ๆ ซึ่งอาจแตกต่างไปจากหลักเกณฑ์และกฎหมายที่เกี่ยวข้องในการจัดตั้งกองทุนรวมของประเทศไทย

ลักษณะที่สำคัญของกองทุนหลักที่กองทุนลงทุน

ชื่อกองทุน	abrdrn SICAV I – Global Innovation Equity Fund
ชนิดหน่วยลงทุน	Class Z Acc USD ซึ่งไม่มีค่าธรรมเนียมการจัดการจากกองทุน
ประเภทกองทุน	กองทุนเปิดซึ่งเป็นกองทุนย่อยกองทุนหนึ่งของกองทุน abrdrn SICAV I ซึ่งจัดตั้งขึ้นในรูปแบบของบริษัท
สกุลเงิน	ดอลลาร์สหรัฐ (USD)
วัตถุประสงค์ และนโยบายการลงทุน	<p>กองทุนมีวัตถุประสงค์ในการลงทุนเพื่อสร้างผลตอบแทนรวมในระยะยาวโดยจะลงทุนอย่างน้อยร้อยละ 70 ของทรัพย์สินของกองทุนในตราสารทุนและหลักทรัพย์ที่เกี่ยวข้องกับตราสารทุน (equities or equities related securities) ของบริษัททุกขนาดที่มีโมเดลธุรกิจ (business model) มุ่งเน้น และ/หรือได้รับประโยชน์จากนวัตกรรมในทุกรูปแบบ</p> <p>ในการพิจารณาลงทุน กองทุนจะพิจารณาจากสิ่งที่นวัตกรรมอาจส่งผลกระทบต่อกิจกรรมในการดำเนินชีวิตของมนุษย์ใน 5 ด้าน คือ การดูแลชีวิตและสุขภาพ (How we live) การสร้างสิ่งต่าง ๆ (How we make) การออมเงินและใช้จ่าย (How we save and spend) การทำงาน (How we work) และการดำเนินชีวิต (How we play) โดยเมื่อพิจารณาผลกระทบต่อนวัตกรรมผ่านมุมมองทั้ง 5 ด้านแล้ว กองทุนจะมองหาการลงทุนในบริษัทต่าง ๆ ที่มีการใช้นวัตกรรมเพื่อ "ปรับปรุง" ธุรกิจของตนให้ดีขึ้น หรือ "ดิสรัป" ธุรกิจอื่นที่มีอยู่ในปัจจุบัน และ "สร้างความสามารถ" ที่จะทำให้นวัตกรรมเกิดขึ้น</p> <p>ทั้งนี้ กองทุนหลักส่งเสริมการลงทุนในบริษัทที่มีการคำนึงถึงสิ่งแวดล้อมหรือสังคม แต่กองทุนหลักไม่ได้มีนโยบายการลงทุนที่จัดเป็นประเภทการลงทุนที่ยั่งยืน (sustainable investment objective)</p> <p>การลงทุนของกองทุนหลักในตราสารแห่งทุนหรือหลักทรัพย์ที่เกี่ยวข้องกับตราสารแห่งทุน (equities or equities related securities) จะปฏิบัติตามแนวทางการลงทุนของบริษัท Innovation ทั่วโลกที่มีการดำเนินธุรกิจตามแนวทาง ESG (Global Innovation Promoting ESG Equity Investment Approach)</p> <p>ตามแนวทางการลงทุนข้างต้น กองทุนหลักตั้งเป้าการลงทุนในบริษัทที่มีอันดับ ESG Rating เท่ากับหรือดีกว่าดัชนีชี้วัดของกองทุนหลัก และมีระดับ carbon intensity ในระดับที่ต่ำกว่าดัชนีชี้วัดของกองทุนอย่างมีนัย</p> <p>การลงทุนของกองทุนหลัก จะมีการใช้กระบวนการลงทุนด้านตราสารทุนของอเบอร์ดีน (abrdrn's equity investment process) ซึ่งจะช่วยให้ผู้จัดการกองทุนสามารถค้นหาบริษัทตามแนวทางการลงทุนข้างต้น พร้อมทั้งหลีกเลี่ยงการลงทุนในบริษัทที่มี ESG ไม่เพียงพอเพื่อส่งเสริมแนวทางการลงทุนข้างต้น กองทุนจะมีการใช้ ESG House Score ในการระบุบริษัทที่จะลงทุน รวมทั้งบริษัทที่จะไม่เข้าลงทุน เนื่องจากมีความเสี่ยงด้าน ESG ที่สูง โดยสามารถระบุออกมาเป็นจำนวนได้ นอกจากนี้ กองทุนจะไม่ลงทุนในบริษัทที่ถูกระบุไว้โดยหลักเกณฑ์ของ UN Global Compact, Controversial Weapons, Tobacco Manufacturing และ Thermal Coal โดยรายละเอียดเกี่ยวกับกระบวนการลงทุนข้างต้น สามารถดูได้ใน www.abrdrn.com ภายใต้แนวทาง "การลงทุนอย่างยั่งยืน" (Sustainable Investing)</p> <p>การเข้าไปมีส่วนร่วมกับทีมผู้บริหารของบริษัทที่กองทุนจะลงทุน จะนำมาใช้เพื่อประเมินโครงสร้างความเป็นเจ้าของ การกำกับดูแล และคุณภาพการบริหารจัดการของทีมผู้บริหารของบริษัทเพื่อใช้ในการสร้างพอร์ตการลงทุนของกองทุน</p> <p>การลงทุนในสัญญาซื้อขายล่วงหน้า ตราสารตลาดเงิน และเงินสด อาจไม่ได้นำมาใช้กับการลงทุนภายใต้แนวทางข้างต้น</p> <p>กองทุนหลักอาจพิจารณาลงทุนในสัญญาซื้อขายล่วงหน้า (Derivatives) โดยมีวัตถุประสงค์เพื่อป้องกันความเสี่ยง (Hedging) รวมทั้งเพื่อการลงทุนด้วย</p>
วันที่จัดทะเบียนจัดตั้ง	11 สิงหาคม 2560

	(Class Z Acc USD ได้กลับมาเปิดเสนอขายหน่วยลงทุนอีกครั้งเมื่อวันที่ 1 กุมภาพันธ์ 2565)
ประเทศที่จดทะเบียนจัดตั้ง	ลักเซมเบิร์ก
อายุโครงการ	ไม่กำหนด
บริษัทจัดการ (Management Company)	abrdn Investment Luxembourg S.A.
ผู้จัดการกองทุน (Investment Manager)	abrdn Investments Limited, abrdn Inc. (Sub-Investment Manager)
ดัชนีชี้วัด (benchmark)	MSCI AC World Index (USD)
ผู้เก็บรักษาทรัพย์สินของ กองทุน (Depository)	Citibank Europe plc, Luxembourg Branch
ผู้ปฏิบัติงานด้านกองทุน (Administration)	Citibank Europe plc, Luxembourg Branch
ผู้สอบบัญชีกองทุน	KPMG Luxembourg, Société Coopérative
ค่าธรรมเนียมหรือค่าใช้จ่าย ของกองทุนหลัก	- ค่าธรรมเนียมการจัดการ (Investment Management Fee): 0.00% - ค่าธรรมเนียมบริษัทจัดการ (Management Company Charge): อัตราคงที่ สูงสุดไม่เกิน 0.05% ต่อปีของ NAV - ค่าธรรมเนียมการปฏิบัติการทั่วไป (General Administration Charge): สูงสุดไม่เกิน 0.10% ต่อปีของ NAV
หน่วยงานทางการซึ่งเป็นผู้ กำกับดูแล	Commission de Surveillance du Secteur Financier (CSSF)

รายละเอียดของกองทุนหลักแปลมาจากหนังสือชี้ชวนของกองทุนหลัก ดังนั้น ในกรณีที่มีความแตกต่างหรือไม่สอดคล้องกับต้นฉบับภาษาอังกฤษ ให้ถือตามต้นฉบับภาษาอังกฤษเป็นเกณฑ์ ผู้ลงทุนสามารถดูข้อมูลของกองทุนหลักเพิ่มเติมได้ที่ www.abrdn.com/en-lu/institutional/fund-centre

ในกรณีที่กองทุนหลักมีการแก้ไขเพิ่มเติมโครงการจัดการ ซึ่งบริษัทจัดการเห็นว่าไม่มีนัยสำคัญ บริษัทจัดการขอสงวนสิทธิ์ที่จะแก้ไขเพิ่มเติมโครงการให้สอดคล้องกับการเปลี่ยนแปลงของกองทุนหลัก โดยถือว่าได้รับมติจากผู้ถือหน่วยลงทุนแล้ว และจะแจ้งให้ผู้ถือหน่วยลงทุนทราบทางเว็บไซต์ของบริษัทจัดการ

ผลการดำเนินงานย้อนหลังของกองทุนหลัก

	Year to date	3 months	6 months	1 year	3 years	5 years	10 years	Since Inception
Fund (%)	12.64	4.78	2.69	8.98	-8.78	7.63	7.86	7.90
Benchmark (%)	17.14	1.67	8.52	12.58	6.19	18.25	16.11	13.19

Performance as of 30/11/2023

(Annualized return for the period from 1 year)

Performance Data: Share Class Z Acc from 1st Feb 2018, Class A Acc prior to that date

Source: Lipper, Basis: total return, NAV to NAV, gross income reinvested

ผลการดำเนินงานในอดีต/ผลการเปรียบเทียบผลการดำเนินงานที่เกี่ยวข้องกับผลิตภัณฑ์ในตลาดทุน มิได้เป็นสิ่งยืนยันถึงผลการดำเนินงานในอนาคต

การวัดผลการดำเนินงานของกองทุนมิได้จัดทำขึ้นตามมาตรฐานการวัดผลการดำเนินงานของกองทุนรวมของสมาคมบริษัทจัดการลงทุน

ปัจจัยความเสี่ยงที่สำคัญของกองทุนหลัก

ปัจจัยความเสี่ยงทั่วไป

- การลงทุนทั้งหมดมีความเสี่ยง และไม่สามารถรับประกันได้ว่าจะไม่เกิดผลขาดทุนจากการลงทุนในกองทุนตลอดจนยังไม่สามารถที่จะรับประกันได้ เช่นกันว่ากองทุนจะสามารถบรรลุวัตถุประสงค์การลงทุนตามที่กำหนดได้ นอกจากนี้ ทั้งผู้จัดการกองทุนและบริษัทจัดการก็ไม่อาจรับประกันผลการดำเนินงานหรือผลตอบแทนในอนาคตใด ๆ ของบริษัทจัดการหรือของกองทุนได้
- ผลการดำเนินงานในอดีตมิได้เป็นสิ่งยืนยันถึงผลการดำเนินงานในอนาคต ค่าใช้จ่ายต่าง ๆ ย่อมส่งผลกระทบต่อสิ่งที่คุณจะได้รับคืน และผู้ลงทุนอาจได้รับผลตอบแทนน้อยกว่าที่ได้ลงทุนเอาไว้ครั้งแรก
- มูลค่าการลงทุนของผู้ลงทุน และรายได้ที่ได้รับจากการลงทุนดังกล่าวอาจเพิ่มขึ้นและอาจลดลงได้เช่นเดียวกัน
- ค่าธรรมเนียมและค่าใช้จ่ายต่าง ๆ ของกองทุน อาจเพิ่มขึ้นได้ในอนาคต
- กองทุนซึ่งลงทุนในหุ้นหรือในตลาดต่างประเทศบางแห่ง อาจมีความเสี่ยงและความผันผวนที่เพิ่มขึ้นได้

อัตราแลกเปลี่ยนเงินตราต่างประเทศ

- สกุลเงินอ้างอิงของกองทุนอาจมิใช่สกุลเงินที่ใช้ในการลงทุนของกองทุน การลงทุนจะกระทำไปในสกุลเงินใด ๆ นั้นขึ้นอยู่กับผลประโยชน์สูงสุดของกองทุนเป็นสำคัญ ทั้งนี้ เป็นไปตามดุลยพินิจของผู้จัดการกองทุน การเปลี่ยนแปลงอัตราแลกเปลี่ยนของสกุลเงินต่างประเทศจะกระทบต่อมูลค่าของหน่วยลงทุนที่ลงทุนในตราสารทุนและตราสารหนี้
- ผู้ถือหน่วยลงทุนซึ่งลงทุนในกองทุนด้วยสกุลเงินอื่นนอกเหนือไปจากสกุลเงินอ้างอิงควรที่รับทราบไว้ว่า ความผันผวนของอัตราแลกเปลี่ยนสามารถทำให้มูลค่าการลงทุนของลดลงหรือเพิ่มขึ้นได้ตามอัตราแลกเปลี่ยนที่เกี่ยวข้อง

การลงทุนในหลักทรัพย์ประเภทตราสารทุน

- มูลค่าของกองทุนรวมทั้งลงทุนในตราสารทุนและหลักทรัพย์ที่เกี่ยวข้องกับตราสารทุนจะได้รับผลกระทบจากการเปลี่ยนแปลงในตลาดหุ้น การเปลี่ยนแปลงมูลค่าของหลักทรัพย์รายตัวในพอร์ตการลงทุน ตลอดจนได้รับผลกระทบจากการเปลี่ยนแปลงบางประการ การเปลี่ยนแปลงทางเศรษฐกิจ การเมือง และผู้ออกตราสาร ในบางกรณี ตลาดหุ้นและหลักทรัพย์รายตัวอาจมีความผันผวน และราคาหลักทรัพย์ก็สามารถที่จะเปลี่ยนแปลงได้อย่างมากภายในระยะเวลาอันสั้น ความเสี่ยงเช่นนี้จะส่งผลกระทบต่อมูลค่าของกองทุนย่อยซึ่งจะแปรผันตามความผันผวนของหลักทรัพย์ประเภทตราสารทุนที่อ้างอิง

การลงทุนในตลาดประเทศเกิดใหม่ (Emerging Markets)

- การลงทุนในตลาดประเทศเกิดใหม่จะมีความเสี่ยงเพิ่มเติมจากการลงทุนอื่น ๆ โดยเฉพาะอย่างยิ่งผู้ลงทุนควรที่รับทราบว่าการลงทุนในตลาดประเทศเกิดใหม่จะมีความเสี่ยงสูงกว่าการลงทุนในตลาดประเทศที่พัฒนาแล้ว (เช่น การลงทุนในตลาดประเทศเกิดใหม่อาจมีข้อจำกัดด้านการลงทุนและการ

นำเงินลงทุนกลับประเทศ ความผันผวนของสกุลเงินตราต่างประเทศ การแทรกแซงภาคเอกชนโดยรัฐบาล ข้อกำหนดในการเปิดเผยข้อมูลแก่ผู้ลงทุน ข้อจำกัดในการดำเนินการทางกฎหมายโดยกองทุน เป็นต้น

- การลงทุนในตลาดประเทศเกิดใหม่อาจมีการให้ข้อมูลแก่ผู้ลงทุน รวมถึงการคุ้มครองผู้ลงทุนในระดับที่น้อยกว่าการลงทุนในตลาดประเทศที่พัฒนาแล้ว
- ในตลาดเกิดใหม่บางประเทศอาจมีการควบคุมสัดส่วนความเป็นเจ้าของหรือการถือครองสินทรัพย์หรือหลักทรัพย์ของผู้ลงทุนต่างชาติ
- ในตลาดเกิดใหม่บางประเทศอาจมีการใช้มาตรฐานการบัญชีและแนวปฏิบัติในการสอบบัญชี ซึ่งไม่เป็นไปตามมาตรฐานการบัญชีและแนวปฏิบัติในการสอบบัญชีที่ยอมรับในระดับสากล นอกจากนี้ การเก็บภาษีอากรจากดอกเบี้ยและกำไรที่ได้การลงทุนจากผู้ที่ไม่มียกเว้นที่อยู่อาศัยในประเทศที่ลงทุน ยังมีความแตกต่างกันไปในแต่ละประเทศของตลาดประเทศเกิดใหม่และตลาดประเทศพัฒนาน้อย และในบางกรณีภาษีดังกล่าวอาจมีอัตราที่สูงพอสมควร นอกจากนี้ กฎหมายเกี่ยวกับภาษีอากรและขั้นตอนการดำเนินการในเรื่องดังกล่าว ยังอาจมีการกำหนดไว้ไม่ชัดเจน และกฎหมายดังกล่าวอาจอนุญาตให้มีการเก็บภาษีอากรย้อนหลังได้ ดังนั้น ในอนาคต กองทุนอาจต้องเสียภาษีอากรที่ไม่ได้มีการคาดการณ์ไว้ ณ เวลาที่กองทุนมีการลงทุนหรือประเมินมูลค่าทรัพย์สินที่จะกองทุนจะลงทุน
- ในบางประเทศมีการจำกัดการลงทุนของกองทุนจากต่างประเทศ เช่น การกำหนดให้ชาวต่างชาติต้องขออนุญาตรัฐบาลก่อนการลงทุน การกำหนดสัดส่วนการลงทุนของนักลงทุนต่างชาติในหุ้นของบริษัทหนึ่ง ๆ การจำกัดให้ชาวต่างชาติลงทุนได้ในหุ้นบางประเภทของบริษัทที่อาจได้รับผลประโยชน์น้อยกว่า นอกจากนี้ กองทุนอาจต้องเผชิญความเสี่ยงในการเคลื่อนย้ายเงินที่ได้จากการลงทุนกลับประเทศ โดยอาจเกิดความล่าช้า หรือต้องรออนุมัติจากรัฐบาล หรืออาจถูกจำกัดจำนวน หรืออาจถูกปฏิเสธได้ เป็นต้น

ความเสี่ยงด้านคู่สัญญา (Counterparty Risk)

บริษัทจัดการอาจมีความเสี่ยงด้านเครดิตของคู่สัญญาซึ่งบริษัทจัดการได้ทำการซื้อขายตราสารอนุพันธ์ด้วย โดยที่มิได้เป็นการซื้อขายผ่านระบบ ตลาดหลักทรัพย์ (Organized Exchanges) ตราสารอนุพันธ์ดังกล่าวจะไม่สามารถป้องกันความเสี่ยงได้เท่ากับกรณีตราสารอนุพันธ์ที่ซื้อขาย ผ่านระบบตลาดหลักทรัพย์ เช่น การมีระบบชำระที่มีความน่าเชื่อถือผ่านสำนักหักบัญชีของตลาดหลักทรัพย์ (Exchange clearing house) เป็นต้น ด้วยเหตุนี้ กองทุนจึงอาจมีความเสี่ยงจากการที่คู่สัญญาไม่ปฏิบัติตามข้อตกลงหรือล่าช้าในการชำระหนี้ เนื่องมาจากปัญหาด้านความ น่าเชื่อถือหรือสภาพคล่องซึ่งกระทบต่อคู่สัญญา การลดอันดับความน่าเชื่อถือของคู่สัญญาอาจทำให้กองทุนจำต้องเลิกสัญญาที่เกี่ยวข้องเพื่อให้ เป็นไปตามนโยบายการลงทุนของกองทุน และ/หรือกฎเกณฑ์ที่ใช้บังคับ อย่างไรก็ตาม ความเสี่ยงด้านคู่สัญญานี้อาจบรรเทาลงได้จากการที่ กองทุนเพียงเข้าทำธุรกรรมตราสารอนุพันธ์กับสถาบันการเงินที่ได้รับการจัดอันดับความน่าเชื่อถือระดับสูงซึ่งเชี่ยวชาญในธุรกรรมดังกล่าวมานี้ ตามที่ผู้จัดการกองทุนเห็นชอบให้เป็น คู่สัญญาในสัญญาอนุพันธ์

ปัจจัยความเสี่ยงที่สำคัญอื่น ๆ

- กองทุนหลักมีการลงทุนในตราสารทุนและหลักทรัพย์ที่เกี่ยวข้องกับตราสารทุนทั่วโลก ซึ่งรวมถึงการลงทุนในตลาดประเทศเกิดใหม่ (Emerging Markets) ด้วย โดยตลาดดังกล่าวมีแนวโน้มที่จะมีความผันผวนมากกว่าตลาดของประเทศพัฒนาแล้วที่มีการเติบโตเต็มที่ (mature markets) มูลค่าหน่วยลงทุนของกองทุนหลักจึงอาจมีการปรับขึ้นหรือลดลงอย่างรวดเร็ว ในบางกรณีตราสารทุนในตลาดดังกล่าว อาจมีสภาพคล่องน้อย ซึ่งอาจจำกัดความสามารถของผู้จัดการการลงทุนในการขายตราสารดังกล่าวไม่ว่าบางส่วนหรือทั้งหมดได้ นอกจากนี้ ระบบงานทะเบียนและระบบการชำระราคา และส่งมอบหลักทรัพย์ของตลาดประเทศเกิดใหม่อาจมีข้อจำกัดมากกว่าตลาดของประเทศที่พัฒนาแล้ว ดังนั้น จึงมีความเสี่ยงด้านการปฏิบัติการ (operational risks) ในระดับที่สูงกว่า รวมทั้งยังอาจมีความเสี่ยงด้านการเมืองและสภาวะเศรษฐกิจที่อาจสูงกว่าการลงทุนในตลาดที่พัฒนาแล้วอีกด้วย
- กองทุนหลักอาจมีลงทุนในสาธารณรัฐประชาชนจีน (The People's Republic of China (ไม่รวม Hong Kong, Macau and Taiwan)) และบริษัทที่มีโครงสร้างแบบ VIE (Variable Interest Entity) เพื่อให้สามารถลงทุนในอุตสาหกรรมที่มีข้อจำกัดด้านการถือหุ้นของผู้ลงทุนต่างชาติได้ ทั้งนี้ การลงทุนในบริษัทที่มีโครงสร้างดังกล่าวอาจมีความเสี่ยงที่จะได้รับผลกระทบจากการเปลี่ยนแปลงของกฎหมายหรือหลักเกณฑ์ที่เกี่ยวข้อง

กรณีที่มีข้อมูลความเสี่ยงของกองทุนหลักที่ระบุไว้ในหนังสือชี้ชวนส่วนนี้ มีความแตกต่างหรือไม่สอดคล้องกับข้อมูลที่ระบุไว้ใน Prospectus ของกองทุนหลัก ให้ถือเอาข้อมูลต้นฉบับของกองทุนหลักเป็นหลัก ผู้ลงทุนควรศึกษาข้อมูลความเสี่ยงอย่างระมัดระวังก่อนตัดสินใจลงทุน

ผลการดำเนินงานที่ผ่านมาของกองทุน

ผลการดำเนินงานที่ผ่านมาของกองทุน - ชนิดสะสมมูลค่า

ข้อมูล ณ วันที่ 31 มกราคม 2567

ผลการดำเนินงานและดัชนีชี้วัดย้อนหลัง 5 ปีปฏิทิน (%ต่อปี)

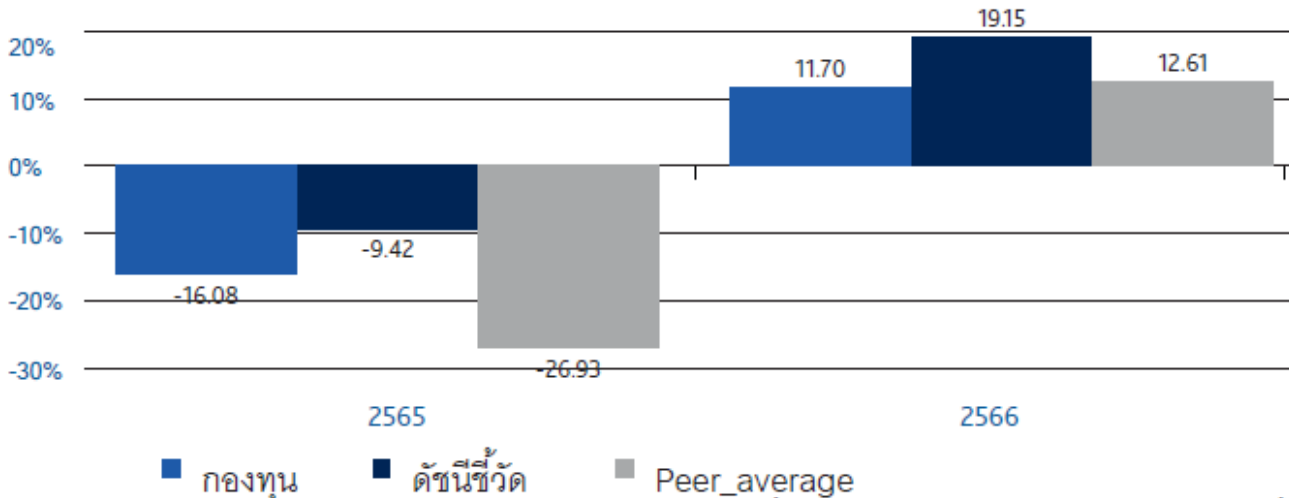

ผลการดำเนินงานย้อนหลังแบบปักหมุด (อัตราเฉลี่ยต่อปีสำหรับผลการดำเนินงานที่แสดง ช่วงเวลาดังแต่ 1 ปีขึ้นไป)

	ตั้งแต่ต้นปี	3 เดือน	6 เดือน	1 ปี
กองทุน	-0.02	22.46	1.95	2.53
ดัชนีชี้วัด	0.37	15.26	3.88	12.25
ค่าเฉลี่ยในกลุ่มเดียวกัน	-1.15	12.76	-2.12	3.68
ความผันผวนกองทุน	12.65	15.13	16.16	16.17
ความผันผวนตัวชี้วัด	9.59	9.36	10.72	10.86
	3 ปี	5 ปี	10 ปี	ตั้งแต่จัดตั้ง กองทุน
กองทุน	N/A	N/A	N/A	-3.52
ดัชนีชี้วัด	N/A	N/A	N/A	4.52
ค่าเฉลี่ยในกลุ่มเดียวกัน	-1.83	6.25	3.03	
ความผันผวนกองทุน	N/A	N/A	N/A	27.51
ความผันผวนตัวชี้วัด	N/A	N/A	N/A	16.61

ผลการดำเนินงานในอดีต/ผลการเปรียบเทียบผลการดำเนินงานที่เกี่ยวข้องกับผลิตภัณฑ์ในตลาดทุน มิได้เป็นสิ่งยืนยันถึงผลการดำเนินงานในอนาคต

ผลการดำเนินงานที่ผ่านมาจากกองทุน – ชนิดเพื่อการออม

ข้อมูล ณ วันที่ 31 มกราคม 2567

ผลการดำเนินงานและดัชนีชี้วัดย้อนหลัง 5 ปีปฏิทิน (%ต่อปี)

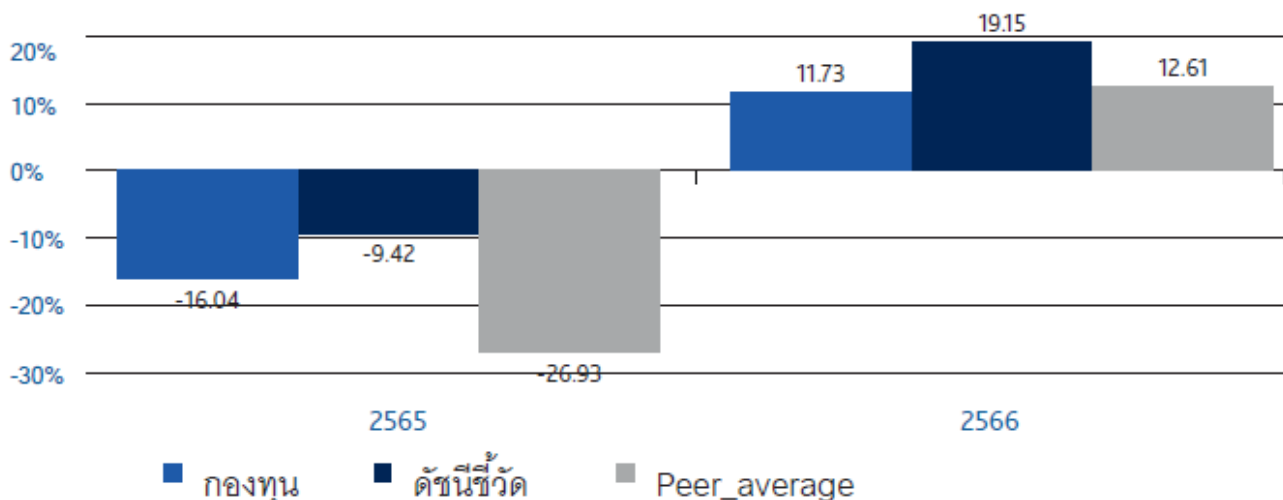

ผลการดำเนินงานย้อนหลังแบบปักหมุด (อัตราเฉลี่ยต่อปีสำหรับผลการดำเนินงานที่แสดง ช่วงเวลาตั้งแต่ 1 ปีขึ้นไป)

	ตั้งแต่ต้นปี	3 เดือน	6 เดือน	1 ปี
กองทุน	-0.01	22.48	1.98	2.57
ดัชนีชี้วัด	0.37	15.26	3.88	12.25
ค่าเฉลี่ยในกลุ่มเดียวกัน	-1.15	12.76	-2.12	3.68
ความผันผวนกองทุน	12.65	15.13	16.16	16.17
ความผันผวนตัวชี้วัด	9.59	9.36	10.72	10.86
	3 ปี	5 ปี	10 ปี	ตั้งแต่จัดตั้งกองทุน
กองทุน	N/A	N/A	N/A	-3.47
ดัชนีชี้วัด	N/A	N/A	N/A	4.52
ค่าเฉลี่ยในกลุ่มเดียวกัน	-1.83	6.25	3.03	
ความผันผวนกองทุน	N/A	N/A	N/A	27.51
ความผันผวนตัวชี้วัด	N/A	N/A	N/A	16.61

ผลการดำเนินงานในอดีต/ผลการเปรียบเทียบผลการดำเนินงานที่เกี่ยวข้องกับผลิตภัณฑ์ในตลาดทุน มิได้เป็นสิ่งยืนยันถึงผลการดำเนินงานในอนาคต

การเลื่อนกำหนดเวลาชำระค่าขายคืนหน่วยลงทุน

บริษัทจัดการจะเลื่อนกำหนดการชำระเงินค่าขายคืนหน่วยลงทุนคืนแก่ผู้ถือหน่วยลงทุนที่มีคำสั่งขายคืนหน่วยลงทุนของกองทุนไว้แล้วได้ในกรณีดังต่อไปนี้

1. บริษัทจัดการพิจารณาแล้ว มีความเชื่อโดยสุจริตและสมเหตุสมผลว่าเป็นกรณีที่เข้าเหตุดังต่อไปนี้ โดยได้รับความเห็นชอบของผู้ดูแลผลประโยชน์แล้ว
 - (ก) มีเหตุจำเป็นทำให้ไม่สามารถจำหน่าย จ่าย โอนหลักทรัพย์หรือทรัพย์สินของกองทุนได้อย่างสมเหตุสมผล หรือ
 - (ข) มีเหตุที่ทำให้กองทุนไม่ได้รับชำระเงินจากหลักทรัพย์หรือทรัพย์สินที่ลงทุนไว้ตามกำหนดเวลา ปกติซึ่งเหตุดังกล่าวอยู่นอกเหนือการควบคุมของบริษัทจัดการ
2. ผู้ถือหน่วยลงทุนมีคำสั่งขายคืนหน่วยลงทุนก่อนหรือในช่วงระยะเวลาที่บริษัทจัดการพบว่าราคาซื้อขายคืนหน่วยลงทุนไม่ถูกต้อง โดยมีมูลค่าตั้งแต่ 1 สตางค์ขึ้นไป และคิดเป็นอัตราตั้งแต่ว้อยละ 0.5 ของมูลค่าหรือราคาที่ถูกต้อง และผู้ดูแลผลประโยชน์ยังไม่ได้รับรองข้อมูลในรายงานการแก้ไขราคาย้อนหลังและรายงานการชดเชยราคา

การเลื่อนกำหนดการชำระเงินค่าขายคืนหน่วยลงทุนแก่ผู้ถือหน่วยลงทุนตาม 1. และ 2. บริษัทจัดการอาจเลื่อนได้ไม่เกิน 10 วันทำการนับแต่วันที่ผู้ถือหน่วยลงทุนมีคำสั่งขายคืนหน่วยลงทุนนั้น เว้นแต่ได้รับการผ่อนผันจากสำนักงานคณะกรรมการ ก.ล.ต.

การไม่ขายหรือไม่รับซื้อคืนหน่วยลงทุนตามคำสั่งที่รับไว้แล้ว หรือการหยุดรับคำสั่งซื้อหรือคำสั่งขายคืนหน่วยลงทุน (Suspension of dealings)

1. บริษัทจัดการจะไม่ขายหรือไม่รับซื้อคืนหน่วยลงทุนตามคำสั่งที่รับไว้แล้วหรือจะหยุดรับคำสั่งซื้อหรือคำสั่งขายคืนหน่วยลงทุน (suspension of dealings) เฉพาะรายได้ ด้วยเหตุอันใด ดังต่อไปนี้ ซึ่งไม่เกินกว่ากรณีที่ประกาศคณะกรรมการกำกับหลักทรัพย์และตลาดหลักทรัพย์กำหนด

1.1 เป็นการไม่ขายหน่วยลงทุนตามคำสั่งซื้อหน่วยลงทุนที่รับไว้แล้ว หรือเป็นการหยุดรับคำสั่งซื้อหน่วยลงทุนแก่ผู้ลงทุนเฉพาะราย เนื่องจากปรากฏข้อเท็จจริงดังนี้

- (ก) บริษัทจัดการกองทุนรวมมีเหตุอันควรสงสัยว่าผู้ลงทุนรายนั้น ๆ มีส่วนเกี่ยวข้องกับการกระทำความผิดอย่างใดอย่างหนึ่งดังนี้
 - (1) การกระทำที่เป็นความผิดมูลฐานหรือความผิดฐานฟอกเงินตามกฎหมายเกี่ยวกับการป้องกันและปราบปรามการฟอกเงิน ไม่ว่าจะเป็นกฎหมายไทย หรือกฎหมายต่างประเทศ
 - (2) การให้การสนับสนุนทางการเงินแก่การก่อการร้าย
 - (3) การกระทำที่เป็นการปฏิบัติตามคำสั่งเกี่ยวกับการยึดหรืออายัดทรัพย์สินโดยบุคคลผู้มีอำนาจตามกฎหมาย
- (ข) บริษัทจัดการกองทุนรวมไม่สามารถดำเนินการรู้จักลูกค้า และตรวจสอบเพื่อทราบข้อเท็จจริงเกี่ยวกับลูกค้าได้ในสาระสำคัญ

1.2 อยู่ในระหว่างดำเนินการเปลี่ยนให้บริษัทจัดการรายอื่นเข้าบริหารจัดการกองทุนรวมภายใต้การจัดการของตนอันเนื่องมาจากการที่บริษัทจัดการรายเดิมไม่สามารถดำรงความเพียงพอของเงินกองทุนได้ตามประกาศคณะกรรมการกำกับหลักทรัพย์และตลาดหลักทรัพย์ ว่าด้วยการดำรงเงินกองทุนของผู้ประกอบธุรกิจการจัดการกองทุนรวม ซึ่งให้กระทำได้ไม่เกิน 3 วันทำการ

1.3 อยู่ในระหว่างดำเนินการเพื่อเลิกกองทุนรวม ในกรณีที่ปรากฏข้อเท็จจริงซึ่งบริษัทจัดการกองทุนรวมพิจารณาแล้วมีความเชื่อโดยสุจริตและสมเหตุสมผลว่าจะมีการขายคืนหน่วยลงทุน ในกรณีใดกรณีหนึ่ง ดังต่อไปนี้ และการเลิกกองทุนรวมจะเป็นประโยชน์ต่อผู้ถือหน่วยลงทุนโดยรวม

- (ก) มีการขายคืนหน่วยลงทุนสุทธิ ณ วันใดวันหนึ่งเกินกว่า 2 ใน 3 ของจำนวนหน่วยลงทุนที่จำหน่ายได้แล้วทั้งหมด
- (ข) มียอดรวมการขายคืนหน่วยลงทุนสุทธิในช่วงระยะเวลา 5 วันทำการซื้อขายหน่วยลงทุนใดติดต่อกันคิดเป็นจำนวนเกินกว่า 2 ใน 3 ของจำนวนหน่วยลงทุนที่จำหน่ายได้แล้วทั้งหมด

ทั้งนี้ บริษัทจัดการจะไม่ดำเนินการตามข้อ 1.3 หากบริษัทจัดการกองทุนรวมพิจารณาแล้ว มีความเชื่อโดยสุจริตและสมเหตุสมผลว่าการเลิกกองทุนรวม จะไม่เป็นประโยชน์ต่อผู้ถือหน่วยลงทุนที่เหลืออยู่เนื่องจากกองทุนรวมยังคงมีทรัพย์สินคงเหลือที่มีคุณภาพและมีสภาพคล่องอย่างเพียงพอ และผู้ถือหน่วยลงทุนที่เหลืออยู่จะไม่ได้รับผลกระทบจากการขายคืนนั้น

2. บริษัทจัดการอาจหยุดการขายหน่วยลงทุน หรือหยุดรับคำสั่งซื้อหน่วยลงทุน ในช่วงระยะเวลาที่บริษัทจัดการพบว่าราคาขายหน่วยลงทุนของกองทุนรวมเปิดไม่ถูกต้องโดยมีมูลค่าตั้งแต่ 1 สตางค์ขึ้นไป และคิดเป็นอัตราตั้งแต่ร้อยละ 0.5 ของมูลค่าหรือราคาที่ถูกตั้ง และผู้ดูแลผลประโยชน์ยังไม่ได้รับรองข้อมูลในรายงานการแก้ไขราคาย้อนหลังและรายงานการชดเชยราคา โดยแจ้งผู้ถือหน่วยลงทุนที่มีคำสั่งซื้อหน่วยลงทุนไว้แล้วให้ทราบถึงการหยุดขายหน่วยลงทุน ตลอดจนเปิดเผยต่อผู้ถือหน่วยลงทุนรายอื่นและผู้ลงทุนทั่วไปให้ทราบถึงการหยุดรับคำสั่งซื้อหน่วยลงทุนด้วยวิธีการใด ๆ โดยพลัน

3. บริษัทจัดการขอสงวนสิทธิในการปฏิเสธไม่รับ และ/หรือระงับการดำเนินการตามคำสั่งซื้อหน่วยลงทุน และ/หรือยกเลิกคำสั่งซื้อหน่วยลงทุนทั้งหมด หรือแต่บางส่วน ในกรณีใดกรณีหนึ่งดังต่อไปนี้ โดยไม่ต้องแจ้งให้ผู้จองซื้อทราบล่วงหน้า

3.1 ในกรณีที่การสั่งซื้อหน่วยลงทุนนั้นมีผลทำให้จำนวนหน่วยลงทุนของกองทุนเกินกว่าจำนวนหน่วยลงทุนของโครงการตามที่ได้รับอนุมัติจากสำนักงานคณะกรรมการ ก.ล.ต.

3.2 กรณีอื่น ๆ ตามที่บริษัทจัดการเห็นว่ามีความจำเป็นในการปฏิบัติตามกฎหมายหรือกฎระเบียบที่เกี่ยวข้อง เช่น กฎหมายเกี่ยวกับการป้องกันและปราบปรามการฟอกเงินหรือการก่อการร้าย หรือตามที่บริษัทจัดการเห็นสมควรเพื่อรักษาผลประโยชน์ของกองทุน ผู้ถือหน่วยลงทุน และ/หรือชื่อเสียงหรือความรับผิดชอบทางกฎหมายในอนาคตของบริษัทจัดการ หรือในกรณีที่คำสั่งซื้อหน่วยลงทุนดังกล่าวเป็นการลงทุนในจำนวนที่เกินกว่าสิทธิประโยชน์ทางภาษีที่ผู้สั่งซื้อหน่วยลงทุนมีสิทธิได้รับ

4. บริษัทจัดการอาจปฏิเสธคำสั่งซื้อหน่วยลงทุน หากคำสั่งซื้อดังกล่าว จะมีผลให้ผู้ลงทุนรายนั้นถือหน่วยลงทุนมากกว่าร้อยละ 10 ของมูลค่าทรัพย์สินสุทธิของกองทุน

อนึ่ง บริษัทจัดการขอสงวนสิทธิในการใช้ดุลยพินิจในการจัดสรรหรือไม่จัดสรรหน่วยลงทุนก็ได้ หากบริษัทจัดการพิจารณาเห็นว่าการจัดสรรในกรณีดังกล่าวมีผลกระทบต่อการลงทุนของกองทุน หรือผู้ถือหน่วยลงทุนของกองทุนหรือกองทุน หรือทำให้เกิดเงื่อนไขมูลค่าขั้นต่ำของการสั่งซื้อหรือตามความเหมาะสมอื่นใดโดยไม่ต้องแจ้งให้ผู้สั่งซื้อทราบล่วงหน้า

5. บริษัทจัดการสงวนสิทธิที่จะปิดรับคำสั่งซื้อหน่วยลงทุน หรือคำสั่งเปลี่ยนแปลงหน่วยลงทุนเข้า ชนิดใดชนิดหนึ่งหรือทุกชนิดเป็นการชั่วคราวหรือถาวรก็ได้ ในกรณีที่คำสั่งซื้อดังกล่าวจะไม่ได้รับสิทธิประโยชน์ทางภาษีอีกต่อไป หรือในกรณีที่สิทธิประโยชน์ทางภาษีของการลงทุนในหน่วยลงทุนชนิดหนึ่งชนิดใดหรือทุกชนิดหมดสิ้นไปหรือเปลี่ยนแปลงไป หรือในกรณีที่บริษัทจัดการพิจารณาเห็นว่าการหยุดรับคำสั่งดังกล่าวจะเป็นประโยชน์สูงสุดต่อกองทุนหรือผู้ถือหน่วยลงทุน หรือในกรณีจำเป็นอื่นใดตามดุลยพินิจของบริษัทจัดการ โดยบริษัทจัดการจะแจ้งให้ผู้ถือหน่วยลงทุนทราบล่วงหน้าไม่น้อยกว่า 5 วันทำการ โดยปิดประกาศไว้ ณ สำนักงานของบริษัทจัดการและผู้สนับสนุนการขายและรับซื้อคืนหน่วยลงทุน รวมทั้งเผยแพร่ผ่านเว็บไซต์ของบริษัทจัดการ ทั้งนี้ บริษัทจัดการจะแจ้งสำนักงานคณะกรรมการ ก.ล.ต. ทราบภายใน 15 วันนับแต่มีการเปลี่ยนแปลงดังกล่าว

ช่องทางที่ผู้ถือหน่วยจะทราบข้อมูลเกี่ยวกับมูลค่าทรัพย์สินสุทธิ มูลค่าหน่วยลงทุน และราคาขายและรับซื้อคืนหน่วยลงทุน

ผู้ลงทุนสามารถติดตามมูลค่าทรัพย์สินสุทธิ มูลค่าหน่วยลงทุน ราคาขายและราคาซื้อคืนหน่วยลงทุน ได้ทุกวันที่เว็บไซต์ของบริษัทจัดการ (www.abrdn.com/Thailand)

ช่องทางที่ผู้ลงทุนสามารถทราบข้อมูลเพิ่มเติมเกี่ยวกับกองทุน

ผู้ลงทุนสามารถทราบข้อมูลเพิ่มเติมเกี่ยวกับกองทุนได้ที่

- บริษัทหลักทรัพย์จัดการกองทุน อเบอร์ดีน (ประเทศไทย) จำกัด
179 อาคารบางกอกซิตีทาวเวอร์ ชั้น 28
ถนนสาทรใต้ แขวงทุ่งมหาเมฆ เขตสาทร กรุงเทพฯ 10120
โทรศัพท์ 0-2352-3388 โทรสาร 0-2352-3389
เว็บไซต์ของบริษัทจัดการ www.abrdn.com/Thailand

- ผู้สนับสนุนการขายหรือรับซื้อคืน หน่วยลงทุนชนิดสะสมมูลค่า (ABINNO-A) ของกองทุนที่บริษัทจัดการแต่งตั้ง

รายชื่อ	เบอร์โทรศัพท์
ธนาคาร ยูโอบี จำกัด (มหาชน)	0-2285-1555
ธนาคาร ไทยพาณิชย์ จำกัด (มหาชน)	0-2777-7777
ธนาคาร ซีไอเอ็มบี ไทย จำกัด (มหาชน)	0-2626-7777
ธนาคาร ทิสโก้ จำกัด (มหาชน)	0-2080-6000, 0-2633-6000
ธนาคาร แลนด์ แอนด์ เฮ้าส์ จำกัด (มหาชน)	1327
บริษัทหลักทรัพย์ ดาโอ (ประเทศไทย) จำกัด (มหาชน)	0-2351-1800
บริษัท หลักทรัพย์ เคเคพี โดม จำกัด	@dime.finance
บริษัทหลักทรัพย์ ฟินันเซีย ไซรัส จำกัด (มหาชน)	0-2658-9000, 0-2658-9500
บริษัทหลักทรัพย์ เคจีไอ (ประเทศไทย) จำกัด (มหาชน)	0-2658-8777
บริษัทหลักทรัพย์ ยูโอบี เคย์เฮียน (ประเทศไทย) จำกัด (มหาชน)	0-2659-8000
บริษัทหลักทรัพย์ ไรซ่า จำกัด (มหาชน)	0-2080-2888
บริษัทหลักทรัพย์ กรุงศรี พัฒนสิน จำกัด (มหาชน)	0-2638-5000, 0-2081-2000
บริษัทหลักทรัพย์ ธนชาติ จำกัด (มหาชน)	0-2217-8888
บริษัทหลักทรัพย์ พาย จำกัด (มหาชน)	0-2205-7000
บริษัทหลักทรัพย์ เอเอสแอล จำกัด	0-2508-1567
บริษัทหลักทรัพย์ อินโนเวสต์ เอกซ์ จำกัด	0-2949-1234, 0-2949-1999
บริษัทหลักทรัพย์ ซีจีเอส-ซีไอเอ็มบี (ประเทศไทย) จำกัด	0-2841-9000
บริษัทหลักทรัพย์ เมย์แบงก์ (ประเทศไทย) จำกัด (มหาชน)	0-2658-5050
บริษัทหลักทรัพย์ ฟิลลิป (ประเทศไทย) จำกัด (มหาชน)	0-2635-3123
บริษัทหลักทรัพย์ กรุงศรี จำกัด (มหาชน)	0-2099-7000, 0-2659-7000
บริษัทหลักทรัพย์ ดีบีเอส วิคเคอร์ส (ประเทศไทย) จำกัด	0-2857-7112, 0-2857-7799
บริษัทหลักทรัพย์ ไอ วี โกลบอล จำกัด (มหาชน)	0-2658-5800
บริษัทหลักทรัพย์ หยวนต้า (ประเทศไทย) จำกัด	0-2009-8000
บริษัทหลักทรัพย์ เอเชีย พลัส จำกัด (มหาชน)	0-2680-1000
บริษัทหลักทรัพย์ ไลน์เวลท์ ไซลูชั่น จำกัด	0-2095-8999
บริษัทหลักทรัพย์ กรุงไทย เอ็กซ์สปริง จำกัด	0-2695-5559
บริษัทหลักทรัพย์ กลีกรไทย จำกัด (มหาชน)	0-2796-0011
บริษัทหลักทรัพย์ เกียรตินาคินภัทร จำกัด (มหาชน)	0-2305-9000
บริษัทหลักทรัพย์ บลูเบลล์ จำกัด	02-249-2999
บริษัท หลักทรัพย์ บียอนด์ จำกัด (มหาชน)	02-820-0100
บริษัทหลักทรัพย์นายหน้าซื้อขายหน่วยลงทุน แอสเซนด เวิลด์ จำกัด	1240
บริษัทหลักทรัพย์นายหน้าซื้อขายหน่วยลงทุน ฟินโนมินา จำกัด	0-2026-5100
บริษัทหลักทรัพย์นายหน้าซื้อขายหน่วยลงทุน เวิลด์ เมจิก จำกัด	0-2861-5508, 0-2861-6090
บริษัทหลักทรัพย์นายหน้าซื้อขายหน่วยลงทุน โรโบเวลธ์ จำกัด	0-2026-6222
บริษัทหลักทรัพย์จัดการกองทุน ไรซ่า จำกัด	0-0038-4499
บริษัทหลักทรัพย์จัดการกองทุน เมอร์ซัน พาร์ทเนอร์ จำกัด	0-2660-6677
บริษัท หลักทรัพย์จัดการกองทุน จัสท์ จำกัด	0-2680-5000

บริษัทหลักทรัพย์จัดการกองทุน เอ็กซ์สปริง จำกัด	0-2030-3730
บริษัท เมืองไทยประกันชีวิต จำกัด (มหาชน)	1766

- ผู้สนับสนุนการขายหรือรับซื้อคืน หน่วยลงทุนชนิดเพื่อการออม (ABINNO-SSF) ของกองทุนที่บริษัทจัดการแต่งตั้ง

รายชื่อ	เบอร์โทรศัพท์
ธนาคาร ยูโอบี จำกัด (มหาชน)	0-2285-1555
ธนาคาร ซีไอเอ็มบี ไทย จำกัด (มหาชน)	0-2626-7777
ธนาคาร ทีสโก้ จำกัด (มหาชน)	0-2080-6000, 0-2633-6000
ธนาคาร แลนด์ แอนด์ เฮ้าส์ จำกัด (มหาชน)	1327
บริษัทหลักทรัพย์ ดาโอ (ประเทศไทย) จำกัด (มหาชน)	0-2351-1800
บริษัท หลักทรัพย์ เคเคพี โดม จำกัด	@dime.finance
บริษัทหลักทรัพย์ ฟินันเซีย ไซรัส จำกัด (มหาชน)	0-2658-9000, 0-2658-9500
บริษัทหลักทรัพย์ เคจีไอ (ประเทศไทย) จำกัด (มหาชน)	0-2658-8777
บริษัทหลักทรัพย์ ยูโอบี เคย์เฮียน (ประเทศไทย) จำกัด (มหาชน)	0-2659-8000
บริษัทหลักทรัพย์ ไอรา จำกัด (มหาชน)	0-2080-2888
บริษัทหลักทรัพย์ กรุงศรี พัฒนสิน จำกัด (มหาชน)	0-2638-5000, 0-2081-2000
บริษัทหลักทรัพย์ ธนชาติ จำกัด (มหาชน)	0-2217-8888
บริษัทหลักทรัพย์ พาย จำกัด (มหาชน)	0-2205-7000
บริษัทหลักทรัพย์ เอเอสแอล จำกัด	0-2508-1567
บริษัทหลักทรัพย์ อินโนเวสต์ เอกซ์ จำกัด	0-2949-1234, 0-2949-1999
บริษัทหลักทรัพย์ ซีจีเอส-ซีไอเอ็มบี (ประเทศไทย) จำกัด	0-2841-9000
บริษัทหลักทรัพย์ เมย์แบงก์ (ประเทศไทย) จำกัด (มหาชน)	0-2658-5050
บริษัทหลักทรัพย์ ฟิลลิป (ประเทศไทย) จำกัด (มหาชน)	0-2635-3123
บริษัทหลักทรัพย์ กรุงศรี จำกัด (มหาชน)	0-2099-7000, 0-2659-7000
บริษัทหลักทรัพย์ ดีบีเอส วิกเคอร์ส (ประเทศไทย) จำกัด	0-2857-7112, 0-2857-7799
บริษัทหลักทรัพย์ ไอ วี โกลบอล จำกัด (มหาชน)	0-2658-5800
บริษัทหลักทรัพย์ หยวนต้า (ประเทศไทย) จำกัด	0-2009-8000
บริษัทหลักทรัพย์ เอเชีย พลัส จำกัด (มหาชน)	0-2680-1000
บริษัทหลักทรัพย์ กรุงไทย เอ็กซ์ปริง จำกัด	0-2695-5559
บริษัทหลักทรัพย์ กลีกรไทย จำกัด (มหาชน)	0-2796-0011
บริษัทหลักทรัพย์ เกียรตินาคินภัทร จำกัด (มหาชน)	0-2305-9000
บริษัทหลักทรัพย์ บลูเบลด จำกัด	02-249-2999
บริษัท หลักทรัพย์ บียอนด์ จำกัด (มหาชน)	02-820-0100
บริษัทหลักทรัพย์นายหน้าซื้อขายหน่วยลงทุน แอสเซนด เวิร์ล จำกัด	1240
บริษัทหลักทรัพย์นายหน้าซื้อขายหน่วยลงทุน ฟินโนมินา จำกัด	0-2026-5100
บริษัทหลักทรัพย์นายหน้าซื้อขายหน่วยลงทุน เวิร์ล เมจิก จำกัด	0-2861-5508, 0-2861-6090
บริษัทหลักทรัพย์นายหน้าซื้อขายหน่วยลงทุน โรโบเวิลด์ จำกัด	0-2026-6222
บริษัทหลักทรัพย์จัดการกองทุน ไอรา จำกัด	0-0038-4499
บริษัทหลักทรัพย์จัดการกองทุน เมอร์ซัน พาร์ทเนอร์ จำกัด	0-2660-6677
บริษัท หลักทรัพย์จัดการกองทุน จัสท์ จำกัด	0-2680-5000
บริษัทหลักทรัพย์จัดการกองทุน เอ็กซ์ปริง จำกัด	0-2030-3730
บริษัท เมืองไทยประกันชีวิต จำกัด (มหาชน)	1766

ความเสี่ยงในการลงทุนของกองทุนรวมนี้

ปัจจัยความเสี่ยงที่สำคัญในการลงทุนของกองทุนสามารถสรุปได้ ดังนี้

1. ความเสี่ยงจากการดำเนินงานของผู้ออกตราสาร (Business Risk) คือ ความเสี่ยงจากการที่ผลการดำเนินงานของกองทุนได้รับผลกระทบจากการดำเนินงานหรือความสามารถในการบริหารธุรกิจของบริษัทที่กองทุนหลักลงทุนไว้ เช่น บริษัทดังกล่าวประสบปัญหาทางการเงินหรือมีผลกำไรน้อย ซึ่งอาจทำให้ราคาของตราสารทุนหรือตราสารที่เกี่ยวข้องกับทุนของบริษัทดังกล่าวลดลงและส่งผลกระทบต่อมูลค่าหน่วยลงทุนลดลง

แนวทางการบริหารความเสี่ยง

บริษัทจัดการได้นำเอากระบวนการลงทุนของอเบอร์ดีน (abrdn equity investment process) มาเพื่อใช้ในการลดความเสี่ยงนี้ โดยกระบวนการดังกล่าวจะเกี่ยวข้องกับการวิเคราะห์ปัจจัยต่าง ๆ ที่มีผลกระทบต่อราคา มีการคัดเลือกตราสารที่มีคุณภาพ เพื่อให้สินทรัพย์ที่ลงทุนมีคุณภาพและมีการกระจายการลงทุนอย่างเหมาะสม

2. ความเสี่ยงจากความผันผวนของราคาตราสาร (Market Risk) คือ ความเสี่ยงที่เกิดจากการเปลี่ยนแปลงของปัจจัยต่าง ๆ เช่น ภาวะทางเศรษฐกิจ สถานการณ์ของตลาดเงินตลาดทุน ซึ่งอาจมีผลกระทบต่อราคาของตราสารทุนหรือตราสารที่เกี่ยวข้องกับทุนที่กองทุนหลักลงทุนไว้ และส่งผลให้มูลค่าหน่วยลงทุนของกองทุนมีความผันผวน

แนวทางการบริหารความเสี่ยง

บริษัทจัดการเห็นว่าความเสี่ยงในกรณีนี้เกิดขึ้นได้จากหลายปัจจัยซึ่งอาจส่งผลกระทบต่อเงินลงทุนของผู้ลงทุนได้ โดยวิธีการที่บริษัท จัดการเห็นว่าเหมาะสมในการบริหารความเสี่ยงนี้ คือ การตรวจสอบบริษัทที่จะลงทุนอย่างครบถ้วนด้วยความระมัดระวังและปฏิบัติตามกระบวนการลงทุนที่กำหนดไว้อย่างเคร่งครัด รวมทั้งมีการกระจายการลงทุนในหลักทรัพย์ต่าง ๆ อย่างเหมาะสม โดยปกติแล้วความผันผวนของราคาหลักทรัพย์มักไม่เกี่ยวข้องกับแนวโน้มในอนาคตของบริษัทที่ออกหลักทรัพย์ดังกล่าว แต่จะเป็นเรื่องของความสมดุลระหว่างผู้ซื้อและผู้ขายในตลาด ซึ่งหากราคาที่เกิดจากการซื้อขายกันในปริมาณที่มากนั้นยังคงเป็นราคาที่สามารถซื้อหรือขายตราสารดังกล่าวได้ในราคาที่น่าสนใจแล้ว บริษัทจัดการก็เห็นว่าความผันผวนดังกล่าวในบางกรณีก็ถือเป็นโอกาสในการลงทุน อย่างไรก็ตาม บริษัทจัดการไม่ได้มุ่งลงทุนในหุ้นที่มีความผันผวนหรือมีลักษณะที่ดูเหมือนจะให้ผลตอบแทนที่ดี ณ จุดต่าง ๆ ในวัฏจักรของหุ้นตัวนั้น แต่บริษัทจัดการมุ่งสร้างผลตอบแทนจากการลงทุนจนครบรอบวัฏจักร (ภายใต้เงื่อนไขที่ต่างกันย่อมให้โอกาสทางการลงทุนที่ต่างกัน) และนอกจากนี้บริษัทจัดการก็ไม่มีการลงทุนตามจังหวะของตลาด (market timing) เนื่องจากไม่ใช่ลักษณะการลงทุนในแบบที่บริษัทจัดการยึดถือ ดังนั้น บริษัทจัดการจึงบริหารเงินสดในลักษณะเป็นเงินสำรองคงเหลือมากกว่าจะบริหารเงินสดในลักษณะเป็นทรัพย์สินเพื่อการลงทุนอย่างหนึ่ง

3. ความเสี่ยงจากการลงทุนในต่างประเทศ (Country and Political risk) คือ ความเสี่ยงในเรื่องของเสถียรภาพและรวมถึงการเปลี่ยนแปลงทางเศรษฐกิจ การเมือง การเงิน ตลอดจนภาวะตลาดเงิน ตลาดทุนของประเทศต่าง ๆ ที่กองทุนลงทุน

แนวทางการบริหารความเสี่ยง

กองทุนลงทุนในหน่วยลงทุนของกองทุนรวมต่างประเทศเพียงกองทุนเดียว (Feeder Fund) โดยกองทุนมี net exposure ในหน่วยลงทุนของกองทุนรวมต่างประเทศดังกล่าวโดยเฉลี่ยในรอบปีบัญชีไม่น้อยกว่าร้อยละ 80 ของมูลค่าทรัพย์สินสุทธิของกองทุน กองทุนจึงอาจได้รับผลกระทบหากมีการเปลี่ยนแปลงทางการเมือง ข้อกำหนด กฎเกณฑ์หรือนโยบายต่าง ๆ ของรัฐบาลในการบริหารประเทศ อาทิ เช่น นโยบายทางการเงินเรื่องข้อจำกัดของการเคลื่อนย้ายเงินตราต่างประเทศ เข้า-ออกโดยเสรี หลักเกณฑ์และกฎหมายที่เกี่ยวข้องในการจัดตั้งกองทุนรวมที่อาจแตกต่างจากหลักเกณฑ์และกฎหมายที่เกี่ยวข้องในการจัดตั้งกองทุนรวมของประเทศไทย เป็นต้น ทั้งนี้ ในการพิจารณาการลงทุนบริษัทจัดการจะติดตามสถานการณ์การเปลี่ยนแปลงทางการเมือง ภาวะเศรษฐกิจ ภาวะตลาดเงิน ตลาดทุน ตลอดจนปัจจัยพื้นฐานต่าง ๆ ของประเทศที่กองทุนลงทุนอย่างใกล้ชิด เพื่อประเมินความเสี่ยงจากการลงทุนในประเทศนั้น ๆ ซึ่งอาจช่วยลดความเสี่ยงในส่วนของ country risk ลงได้

4. ความเสี่ยงทางด้านการเมืองและเศรษฐกิจ (Political and Economic Risk) คือ ความเสี่ยงที่มักจะเกิดขึ้นในตลาดเกิดใหม่ (emerging markets) ซึ่งมีหลายรูปแบบ เช่น ความไม่เสถียรภาพของรัฐบาล การเปลี่ยนนโยบายเศรษฐกิจมหภาค หรือการเปลี่ยนแปลงกฎเกณฑ์อย่างฉับพลัน

แนวทางการบริหารความเสี่ยง

บริษัทจัดการบริหารความเสี่ยงนี้โดยพิจารณาตรวจสอบหลักฐานต่าง ๆ เกี่ยวกับเรื่องดังกล่าวอย่างละเอียดและสม่ำเสมอ และหากมีความคืบหน้าในเรื่องใดที่เห็นว่ามีความสำคัญก็จะนำเข้าสู่การพิจารณาของที่ประชุมทุก 2 ครั้ง/สัปดาห์ บริษัทจัดการยังตรวจสอบปัจจัยอื่น ๆ ด้วยเช่น นโยบายอัตราแลกเปลี่ยน (เพื่อพิจารณาความเป็นไปได้ของความผันผวนในค่าเงิน) สถานะการใช้เงินสดในระบบเศรษฐกิจ วงจรของสินค้าโภคภัณฑ์โลก เช่นเดียวกับ

ปัจจัยรองอื่น ๆ เช่น ความคุ้มครองจากการแทรกแซงโดยรัฐบาล เป็นต้น โดยเป็นที่ชัดเจนว่าหากประเทศใดมีประวัติเกี่ยวกับกับความไม่เสถียรภาพ สิ่งนี้จะเป็นปัจจัยในการให้น้ำหนักการลงทุนในหุ้นหรือการจัดสรรการลงทุน แต่ขณะเดียวกันการปฏิวัติหรือการลดค่าเงินก็ได้ไม่ได้เป็นเหตุที่ทำให้บริษัทจัดการขายตราสารที่ถืออยู่โดยอัตโนมัติ หรือเข้ามาลงทุนทันทีเพียงเพราะความคาดหวังว่าการเมืองจะดีขึ้น เช่นกัน เหตุการณ์ต่าง ๆ เหล่านี้อาจมีผลกระทบต่อบริษัทที่ลงทุนไว้ในหลายเรื่อง ซึ่งในหลายกรณีก็ถือว่าเป็นโอกาสในการลงทุน

5. ความเสี่ยงจากสภาพคล่อง (Liquidity Risk) คือ ความเสี่ยงจากการที่หลักทรัพย์หรือตราสารที่กองทุนหลักลงทุนไว้หรือตลาดหลักทรัพย์ในบางประเทศซึ่งกองทุนหลักลงทุนไว้อาจขาดสภาพคล่องหรือขาดประสิทธิภาพ โดยอาจมีผลกระทบต่อมูลค่าหรือความสามารถในการขายหลักทรัพย์หรือตราสาร ซึ่งจะส่งผลกระทบต่อผลการดำเนินงานของกองทุน

แนวทางการบริหารความเสี่ยง

บริษัทจัดการเห็นว่า สภาพคล่องเป็นสิ่งที่มีความสำคัญในแง่ภาพรวมของพอร์ตการลงทุน ซึ่งบริษัทจัดการมีการติดตามดูแลในเรื่องนี้อย่างใกล้ชิด โดยสำหรับตลาดเกิดใหม่ (emerging markets) จิตวิทยาของตลาด (sentiment) มักจะมีการเปลี่ยนแปลงอย่างฉับพลัน และปัญหาเรื่องสภาพคล่องจะตามมา ทำให้ตราสารบางส่วนของพอร์ตการลงทุนขาดสภาพคล่องและไม่สามารถขายตราสารดังกล่าวออกไปได้ โดยในชั้นของกองทุนรวมนี้จะมีการบริหารความเสี่ยงเกี่ยวกับสภาพคล่องโดยการกำหนดให้มีเพดานการขายคืนหน่วยลงทุน (Redemption Gate) ได้ไม่เกินร้อยละ 10 ของมูลค่าทรัพย์สินสุทธิของกองทุน รวมทั้งอาจมีการจัดหางเงินเครดิตจากสถาบันการเงิน หรือการสำรองเงินไว้ในจำนวนที่เหมาะสมเพื่อรองรับการขายคืนหน่วยลงทุน

6. ความเสี่ยงจากบังคับใช้กฎหมาย (Regulatory Risk) คือ ความเสี่ยงเกี่ยวกับการยอมรับและบังคับตามสิทธิตามกฎหมายและสิทธิอื่น ๆ ของเอกชน

แนวทางการบริหารความเสี่ยง

บริษัทจัดการบริหารความเสี่ยงนี้โดยพิจารณาการลงทุนในบริษัทที่แน่ใจได้ว่าอยู่ภายใต้กฎหมายที่ใช้บังคับในประเทศที่บริษัทดังกล่าวประกอบธุรกิจอยู่ ซึ่งบริษัทนั้นจะได้รับความคุ้มครองตามกฎหมายในการประกอบธุรกิจดังกล่าว นอกจากนี้ยังพิจารณาถึงความเป็นอิสระของศาลในประเทศความเสี่ยงของประเทศด้วย อย่างไรก็ตามปัญหาที่เกิดขึ้นในระดับภาคเอกชนนั้นน้อยโดยส่วนใหญ่จะเกิดขึ้นจากผลของการกระทำของรัฐบาล เช่น บริษัทของรัฐบาลอาจได้รับประโยชน์จากกฎเกณฑ์ที่ไม่เป็นกลาง หรือได้รับสิทธิพิเศษในการเข้าสู่ตลาดและอำนาจในการควบคุมตลาด ในกรณีนี้คู่แข่งที่เป็นภาคเอกชนก็อาจได้รับผลกระทบได้

7. ความเสี่ยงจากการลงทุนในหลักทรัพย์ (หุ้นสามัญ ใบสำคัญแสดงสิทธิ ฯลฯ) (Investment in Securities (common shares, warrant, etc) Risk) คือ ความเสี่ยงในการลงทุนในบริษัทที่มีคุณภาพต่ำ หรือการซื้อตราสารในราคาที่สูงเกินไป

แนวทางการบริหารความเสี่ยง

บริษัทจัดการมีการบริหารความเสี่ยงนี้โดยการตรวจสอบการถือครองตราสารทั้งหมดอย่างครบถ้วนและระมัดระวังไม่ซื้อตราสารใดที่มีราคาสูงเกินไป ทั้งนี้บริษัทจัดการจะพิจารณาความเสี่ยงของหุ้นเป็นหลักและคำนึงถึงเกณฑ์มาตรฐาน (benchmarks) เพียงเล็กน้อย บริษัทจัดการไม่เชื่อในแนวความคิดที่ว่า เกณฑ์มาตรฐานคือเครื่องมือที่เป็นกลาง ทั้งนี้ เพราะเกณฑ์มาตรฐานไม่สามารถบอกอะไรเกี่ยวกับแนวโน้มในอนาคตของบริษัทที่กำลังพิจารณาได้ นอกจากนี้การกระจายการลงทุนยังถือเป็นวิธีการหลักในการควบคุมความเสี่ยงจากความผันผวนของราคาตราสาร โดยจะมีหน่วยงานอิสระที่ทำหน้าที่วิเคราะห์ความเสี่ยงจากการลงทุนรับผิดชอบในการจัดทำรายงานเกี่ยวกับความสอดคล้องของฐานะการลงทุนของกองทุนโดยพิจารณาจากมุมมองของการลงทุนเป็นหลัก รวมทั้งทำให้มั่นใจได้ว่าแนวทางการบริหารความเสี่ยงมีความเหมาะสมและสอดคล้องกับระดับความเสี่ยงซึ่งกำหนดตามข้อจำกัดหรือตามแบบจำลองพอร์ตการลงทุนของเบอร์ดีน หน่วยงานนี้จะระบุข้อยกเว้นและแนวทางที่ต้องดำเนินการเมื่อฐานะความเสี่ยงตามที่ระบุไว้เกิดขึ้น การบันทึกการเกิดขึ้นของระดับความเสี่ยงจะช่วยให้ผู้จัดการกองทุนทราบในกรณีที่ระดับความเสี่ยงยังคงเกินกำหนดข้อจำกัดดังกล่าวหรือในกรณีที่ยังคงเกิดข้อยกเว้นอย่างต่อเนื่อง (กล่าวคือยังไม่มีการดำเนินการเพื่อแก้ไขในเรื่องดังกล่าวหรือมีการดำเนินการแล้ว แต่ไม่สามารถแก้ปัญหาได้)

8. ความเสี่ยงจากข้อจำกัดการนำเงินลงทุนกลับประเทศ (Repatriation risk) คือ ความเสี่ยงที่เกิดจากการเปลี่ยนแปลงภายในประเทศที่กองทุนเข้าไปลงทุน เช่น การออกมาตรการในภาวะที่เกิดวิกฤตการณ์ที่ไม่ปกติ ทำให้กองทุนไม่สามารถนำเงินลงทุนและผลตอบแทนกลับประเทศได้ครบถ้วนตามที่คาดไว้ ส่งผลกระทบต่อผลการดำเนินงานผลตอบแทนการลงทุนของกองทุน

แนวทางการบริหารความเสี่ยง

บริษัทจัดการจะวิเคราะห์ปัจจัยต่าง ๆ ที่อาจมีผลกระทบต่อความสามารถในการนำเงินลงทุนกลับประเทศของนักลงทุนต่างชาติของประเทศที่กองทุนเข้าไปลงทุนอย่างถี่ถ้วนรอบคอบ

9. ความเสี่ยงเกี่ยวกับการไม่ได้รับชำระหนี้จากการซื้อขายหลักทรัพย์ (Execution and Counterparty Risk) คือ ความเสี่ยงที่ตลาดหลักทรัพย์ บางแห่งไม่มีระบบในการส่งมอบหลักทรัพย์พร้อมกับการชำระราคาซึ่งสามารถหลีกเลี่ยงความเสี่ยงเกี่ยวกับการไม่ปฏิบัติตามสัญญาได้ ในบางครั้งจึงมีความจำเป็นต้องมีการชำระราคาในกรณีเป็นผู้ซื้อก่อนได้รับมอบหลักทรัพย์หรือส่งมอบหลักทรัพย์ในกรณีเป็นผู้ขายก่อนที่จะได้รับชำระราคา

แนวทางการบริหารความเสี่ยง

บริษัทจัดการบริหารความเสี่ยงนี้โดยการพิจารณากำหนดค่าใช้จ่ายในการทำธุรกรรมสำหรับการซื้อและการขายหุ้นในตลาดหลักทรัพย์ไว้เป็นการล่วงหน้า อย่างไรก็ตามการที่มีต้นทุนในการทำธุรกรรมที่ต่ำกว่าแต่เพียงอย่างเดียวไม่ได้เป็นปัจจัยหลักที่บริษัทจัดการจะเข้าทำธุรกรรมด้วย นอกจากนี้บริษัทจัดการอาจใช้อำนาจต่อรองที่มีเหนือกว่าบริษัทนายหน้าซื้อขายหลักทรัพย์ในบางตลาด รวมทั้งมีการคัดเลือกบริษัทนายหน้าซื้อขายหลักทรัพย์ด้วยความระมัดระวังเพื่อเป็นการลดความเสี่ยงเกี่ยวกับการผิดนัดชำระหนี้

10. ความเสี่ยงจากการลงทุนในสัญญาซื้อขายล่วงหน้า (Derivatives Investment Risk) คือ การลงทุนในสัญญาซื้อขายล่วงหน้าเพื่อลดความเสี่ยง หากคู่สัญญาไม่ปฏิบัติตามภาระผูกพันดังกล่าวก็จะทำให้การลดความเสี่ยงด้านราคา อัตราดอกเบี้ย หรืออัตราแลกเปลี่ยน ไม่เป็นไปตามที่คาดการณ์ไว้ นอกจากนี้การดำเนินการดังกล่าวอาจมีต้นทุนซึ่งอาจทำให้ผลตอบแทนโดยรวมของกองทุนลดลง และหากการเปลี่ยนแปลงด้านราคา อัตราดอกเบี้ย หรืออัตราแลกเปลี่ยนเป็นประโยชน์ต่อมูลค่าตราสารที่กองทุนถืออยู่ก็จะทำให้กองทุนเสียโอกาสที่จะได้รับประโยชน์ดังกล่าวเช่นกัน

นอกจากความเสี่ยงข้างต้นแล้ว การลงทุนในสัญญาซื้อขายล่วงหน้าเพื่อเพิ่มประสิทธิภาพในการบริหารการลงทุนแม้จะไม่ทำให้วัตถุประสงค์หรือนโยบายการลงทุนของกองทุนเบี่ยงเบนไป แต่ก็อาจทำให้กองทุนมีความเสี่ยงโดยรวมเพิ่มขึ้นหากทิศทางของราคาสินค้าหรือตัวแปรอ้างอิงของสัญญาซื้อขายล่วงหน้าที่กองทุนลงทุนไว้ไม่เป็นไปตามการคาดการณ์

แนวทางการบริหารความเสี่ยง

ผู้จัดการกองทุนจะพิจารณาการลงทุนในสัญญาซื้อขายล่วงหน้ากับคู่สัญญาที่ได้รับการจัดอันดับความน่าเชื่อถืออยู่ในอันดับที่สามารถลงทุนได้ (investment grade) โดยในการลงทุนผู้จัดการกองทุนจะพิจารณาใช้เครื่องมือทางการลงทุนและระบบการรายงานที่เหมาะสมและเพียงพอในการติดตามและบริหารความเสี่ยงดังกล่าว

11. ความเสี่ยงจากความสามารถในการชำระหนี้ของผู้ออกตราสาร (Credit Risk/Default Risk) คือ ความเสี่ยงที่เกิดจากการผิดนัดชำระหนี้เงินต้นและดอกเบี้ยของผู้ออกตราสาร และหรือผู้รับรอง ผู้อ่าวัด ผู้ค้ำประกัน หรือคู่สัญญาในการทำธุรกรรม (Counter Party) เนื่องมาจากผู้ออกตราสาร และหรือผู้รับรอง ผู้อ่าวัด ผู้ค้ำประกัน หรือคู่สัญญาในการทำธุรกรรม มีผลการดำเนินงานและฐานะการเงินที่ด้อยลง จึงขาดสภาพคล่องที่จะจ่ายเงินตามภาระผูกพันเมื่อครบกำหนดเวลา ส่งผลให้ผู้ลงทุนไม่ได้รับชำระดอกเบี้ยและเงินต้นตามเวลาที่กำหนดไว้

แนวทางการบริหารความเสี่ยง

ผู้จัดการกองทุนจะวิเคราะห์ถึงฐานะทางการเงิน และความสามารถในการชำระหนี้ของผู้ออกตราสาร ในกรณีที่บริษัทผู้ออกตราสารประสบกับภาวะขาดทุน ผู้จัดการกองทุนจะพิจารณาปรับเปลี่ยนแผนการลงทุนเพื่อให้เกิดความเหมาะสมต่อสภาวะการณที่เกิดขึ้น

12. ความเสี่ยงจากอัตราแลกเปลี่ยนเงิน (Exchange Rate Risk) คือ ความเสี่ยงที่เกิดขึ้นจากการที่การลงทุนของกองทุนหลักเกี่ยวข้องกับธุรกรรม การแลกเปลี่ยนเงินตราต่างประเทศ ซึ่งอาจทำให้ได้รับผลกระทบจากความผันผวนของค่าเงินและอาจทำให้มูลค่าของตราสารที่ลงทุนเพิ่มขึ้นหรือลดลง และอาจทำให้เกิดความผันผวนต่อผลตอบแทนในรูปเงินบาทได้ นอกจากนี้การลงทุนในประเทศที่สกุลเงินมีความผันผวนหรือไม่เสถียรภาพก็อาจทำให้เกิดการเพิ่มขึ้นหรือลดลงของเงินลงทุนได้

แนวทางการบริหารความเสี่ยง

ผู้จัดการกองทุนหลักและบริษัทจัดการมีการบริหารความเสี่ยงเกี่ยวกับอัตราแลกเปลี่ยนเงินในแต่ละช่วงเวลาตามความเหมาะสมตามดุลยพินิจของ ผู้จัดการกองทุน ซึ่งปัจจุบันบริษัทจัดการได้ทำการป้องกันความเสี่ยงจากอัตราแลกเปลี่ยนโดยมีเป้าหมายอย่างน้อยร้อยละ 90 ของมูลค่าทรัพย์สินในสกุลเงินต่างประเทศที่กองทุนลงทุนไว้

13. ความเสี่ยงด้านวิธีปฏิบัติทางบัญชี (Accounting Practice Risk) คือ ความเสี่ยงที่บางประเทศมีมาตรฐานการบัญชีหรือระบบการสอบบัญชีไม่สอดคล้องกับมาตรฐานสากล หรือรายงานทางการเงินเป็นไปตามมาตรฐานสากลแต่ข้อมูลในรายงานดังกล่าวอาจไม่ถูกต้องเสมอไป หรือข้อจำกัดในหน้าที่ของบริษัทในการเปิดเผยข้อมูลทางการเงิน

แนวทางการบริหารความเสี่ยง

บริษัทจัดการจะตรวจสอบวิธีปฏิบัติทางบัญชีอย่างใกล้ชิดเมื่อมีการประเมินบริษัทที่จะลงทุนในขั้นตอนของการตรวจสอบคุณภาพของบริษัท โดยบริษัทดังกล่าวจะต้องมีวิธีปฏิบัติทางบัญชีที่เป็นไปตามมาตรฐานทางบัญชีสากลหรือมาตรฐานทางบัญชีของประเทศนั้น ๆ และถ้าหากไม่เป็นไปตามนี้บริษัทจัดการก็จะตั้งข้อสงสัยในเจตนาที่จะไม่ปฏิบัติตามดังกล่าว (เช่น กระทำเพื่อใช้ช่องว่างของมาตรฐานหรือไม่ หรือเพื่อแสดงฐานะทางการเงินที่ไม่ถูกต้องตามความเป็นจริง) แม้ว่าข้อสงสัยดังกล่าวจะไม่มีหลักฐานรองรับก็ตาม การกระทำดังกล่าวก็จะทำให้การประเมินมูลค่าของบริษัทนั้นทำได้ยากเมื่อเทียบกับบริษัทในประเทศอื่น ๆ ที่อยู่ในอุตสาหกรรมเดียวกัน

14. ความเสี่ยงของผู้ถือหุ้น (Shareholder Risk) คือ ความเสี่ยงที่ประมวลข้อกำหนดเกี่ยวกับสิทธิของผู้ถือหุ้นมีความแตกต่างกันมากในหลายประเทศ ในบางประเทศมีกฎหมายกำหนดรายละเอียดเกี่ยวกับหน้าที่ของบริษัทและสิทธิของผู้ถือหุ้น รวมถึงการใช้สิทธิออกเสียง ในบางครั้งมีกฎหมายกำหนดไว้เป็นบทบังคับแต่บางครั้งก็กำหนดไว้เป็นเพียงข้อพึงปฏิบัติ ในหลายๆประเทศการคุ้มครองผู้ถือหุ้นมีอยู่อย่างจำกัด และบริษัทก็สามารถจำกัดสิทธิของผู้ถือหุ้น (โดยเฉพาะผู้ถือหุ้นต่างดาว) โดยการกำหนดให้มีสิทธิการออกเสียงที่แตกต่างกัน

แนวทางการบริหารความเสี่ยง

บริษัทจัดการบริหารความเสี่ยงนี้โดยผู้จัดการกองทุนจะใช้สิทธิในฐานะผู้ถือหุ้นในการแจ้งประเด็นต่าง ๆ ให้ฝ่ายจัดการของบริษัททราบในโอกาสที่เหมาะสม เช่น ในการประชุมสามัญประจำปีของผู้ถือหุ้น หรือการประชุมวิสามัญผู้ถือหุ้น เป็นต้น นอกจากนี้ผู้จัดการกองทุนยังใช้สิทธิในฐานะผู้ถือหุ้นอย่างสม่ำเสมอ (active shareholder) ด้วยการแจ้งความเห็นรวมทั้งใช้สิทธิออกเสียงในวาระการประชุมของผู้ถือหุ้น เพื่อประโยชน์ของผู้ถือหุ้นรายละ

ข้อกำหนดในการซื้อขายหน่วยลงทุน

วิธีการขายหน่วยลงทุน

ผู้ลงทุนสามารถสั่งซื้อหน่วยลงทุนเป็นจำนวนเงินขั้นต่ำดังนี้

การสั่งซื้อครั้งแรก	การสั่งซื้อครั้งถัดไป
1,000 บาท	1,000 บาท

ผู้ลงทุนสามารถสั่งซื้อหน่วยลงทุนได้ที่บริษัทจัดการ หรือผ่านทางผู้สนับสนุนการขายหรือรับซื้อคืนที่บริษัทจัดการแต่งตั้งขึ้น

- บริษัทจัดการ

บริษัทหลักทรัพย์จัดการกองทุน อเบอร์ดีน (ประเทศไทย) จำกัด

179 อาคารบางกอกซิตีทาวเวอร์ ชั้น 28

ถนนสาทรใต้ แขวงทุ่งมหาเมฆ เขตสาทร กรุงเทพฯ 10120

โทรศัพท์ 0-2352-3388 โทรสาร 0-2352-3389

หรือสามารถดำเนินการผ่านระบบ abrdn online (Internet Trading System) (www.abrdn.com/Thailand) ในกรณีที่ผู้ลงทุนได้รับอนุมัติจากบริษัทจัดการแล้ว

- ผู้สนับสนุนการขายหรือรับซื้อคืนหน่วยลงทุนที่บริษัทจัดการแต่งตั้งขึ้น

ผู้สั่งซื้อหน่วยลงทุนสามารถชำระเงินค่าซื้อหน่วยลงทุนเป็นเงินสดนำฝากเข้าบัญชีที่บริษัทจัดการกำหนด คำสั่งหักบัญชีธนาคาร เช็คหรือตราพดท์ หักบัญชีบัตรเครดิต (ผู้สั่งซื้อหน่วยลงทุนต้องตรวจสอบกับบริษัทจัดการว่ากองทุนใดสามารถชำระเงินค่าซื้อหน่วยลงทุนด้วยวิธีหักบัญชีบัตรเครดิตได้) หรือวิธีอื่นใดที่บริษัทจัดการยอมรับ ทั้งนี้ การชำระเงินด้วยเช็คหรือตราพดท์ต้องสามารถเรียกเก็บเงินได้ในเขตหักบัญชีเดียวกันกับบริษัทจัดการหรือผู้สนับสนุนการขายหรือรับซื้อคืนที่รับคำสั่งซื้อเท่านั้น โดยเช็คหรือตราพดท์ดังกล่าวจะต้องลงวันที่ที่จองซื้อและขีดคร่อมเฉพาะ สั่งจ่าย "บัญชีจองซื้อหน่วยลงทุน บลจ. อเบอร์ดีน (ประเทศไทย) จำกัด" (บัญชีกระแสรายวัน) และ/หรือบัญชีอื่นใดที่บริษัทจัดการจะแจ้งให้ผู้ลงทุนทราบต่อไปซึ่งบริษัทจัดการเปิดไว้กับธนาคารพาณิชย์ ดังต่อไปนี้

ชื่อธนาคาร
ธนาคารกรุงเทพ จำกัด (มหาชน) สำนักงานใหญ่
ธนาคารกสิกรไทย จำกัด (มหาชน) สาขาสีลม
ธนาคารไทยพาณิชย์ จำกัด (มหาชน) สาขานนสาทร
ธนาคารกรุงศรีอยุธยา จำกัด (มหาชน) สาขานนสาทรเหนือ

และบัญชีสิ่งอื่น ๆ ซึ่งบริษัทจัดการจะแจ้งให้ทราบในภายหลัง

ผู้ลงทุนสามารถสอบถามจากบริษัทจัดการหรือผู้สนับสนุนการขายหรือรับซื้อคืนเกี่ยวกับเงื่อนไขการชำระเงินรวมทั้งรายชื่อของธนาคารที่มี บัญชีจองซื้อหน่วยลงทุนของบริษัทจัดการ หรือผู้ลงทุนสามารถตรวจสอบรายละเอียดข้อมูลที่เป็นปัจจุบันได้ที่ในเว็บไซต์ของบริษัทจัดการ (www.abrdn.com/Thailand)

ในกรณีที่เช็คหรือตราพดท์ไม่สามารถเรียกเก็บเงินได้ในครั้งแรกไม่ว่าด้วยเหตุใด บริษัทจัดการจะยกเลิกคำสั่งซื้อนั้น ๆ ทันที โดยไม่จำเป็นต้องแจ้งให้ผู้จองซื้อหน่วยลงทุนทราบ โดยหากผู้จองซื้อหน่วยลงทุนประสงค์จะทำรายการต่อไปจะต้องทำการจองซื้อหน่วยลงทุนใหม่ตามหลักเกณฑ์ที่กำหนดไว้อีกครั้ง

ในกรณีที่ผู้จองซื้อหน่วยลงทุนชำระเงินค่าซื้อหน่วยลงทุนโดยวิธีการหักบัญชีบัตรเครดิต แต่ไม่สามารถดำเนินการหักบัญชีบัตรเครดิต ได้ หรือบริษัทจัดการมิได้รับเงินค่าซื้อหน่วยลงทุนจากบริษัทบัตรเครดิตหรือธนาคารที่ผู้สั่งซื้อหน่วยลงทุนมีบัญชีบัตรเครดิตอยู่ ภายในวันทำการถัดจากวันที่จองซื้อหน่วยลงทุน ไม่ว่าจะด้วยประการใด ๆ บริษัทจัดการขอสงวนสิทธิที่จะยกเลิกคำสั่งซื้อนั้น ๆ ทันทีโดยไม่ต้องแจ้งให้ผู้จองซื้อหน่วยลงทุนทราบ โดยหากผู้จองซื้อหน่วยลงทุนประสงค์จะทำรายการต่อไปจะต้องทำการจองซื้อหน่วยลงทุนใหม่ตามหลักเกณฑ์ที่กำหนดไว้อีกครั้ง

การเสนอขายหน่วยลงทุนในระยะเวลาเสนอขายครั้งแรก

1. การขอรับหนังสือชี้ชวนเสนอขายหน่วยลงทุน คำขอเปิดบัญชีกองทุน ใบคำสั่งซื้อหน่วยลงทุน

ผู้ลงทุนสามารถติดต่อขอรับหนังสือชี้ชวนเสนอขายหน่วยลงทุน คำขอเปิดบัญชีกองทุน ใบคำสั่งซื้อหน่วยลงทุน และสามารถทำการสั่งซื้อหน่วยลงทุนได้ที่บริษัทจัดการหรือผู้สนับสนุนการขายหรือรับซื้อคืน หรือผ่านระบบอินเทอร์เน็ตของบริษัทจัดการ (abrdn online) และบริษัทจัดการจะจัดให้มีหนังสือชี้ชวนเสนอขายหน่วยลงทุนไว้ ณ ที่ทำการของบริษัทจัดการหรือผู้สนับสนุนการขายหรือรับซื้อคืน โดยผู้ลงทุนสามารถขอรับได้ทุกวันในเวลาทำการ

หนึ่ง เพื่อให้ได้รับสิทธิประโยชน์ทางภาษีจากการลงทุนในหน่วยลงทุนชนิดเพื่อการออม ผู้ลงทุนจะต้องศึกษาและปฏิบัติตามคู่มือการลงทุน และมีหน้าที่ต้องปฏิบัติตามหลักเกณฑ์ วิธีการ และเงื่อนไขที่กรมสรรพากรกำหนดด้วย

2. การสั่งซื้อหน่วยลงทุน

(1) การจองซื้อหน่วยลงทุนจะต้องไม่น้อยกว่ามูลค่าขั้นต่ำของการสั่งซื้อครั้งแรกและครั้งถัดไป โดยผู้จองซื้อหน่วยลงทุนจะต้องกรอกรายละเอียดในคำขอเปิดบัญชีกองทุน (สำหรับผู้จองซื้อที่ยังไม่มีบัญชีกองทุนกับบริษัทจัดการ) และใบคำสั่งซื้อหน่วยลงทุนให้ถูกต้องครบถ้วนและชัดเจน พร้อมทั้งแนบเอกสารประกอบการเปิดบัญชี และชำระเงินค่าจองซื้อหน่วยลงทุนเต็มตามจำนวนที่กำหนดไว้ตามวันและเวลาที่ระบุไว้ในหนังสือชี้ชวน พร้อมทั้งแนบหลักฐานการชำระเงิน หรือดำเนินการผ่านทางระบบอินเทอร์เน็ตในกรณีที่ผู้ลงทุนได้รับอนุมัติจากบริษัทจัดการเรียบร้อยแล้ว หรือผู้จองซื้อหน่วยลงทุนที่เปิดบัญชีผู้ถือหน่วยลงทุนแล้ว อาจส่งคำสั่งซื้อหน่วยลงทุนมายังบริษัทจัดการโดยทางโทรสารได้โดยปฏิบัติตามหลักเกณฑ์ที่บริษัทจัดการกำหนด

หนึ่ง บริษัทจัดการขอสงวนสิทธิในการพิจารณาปรับรายการต่ำกว่ามูลค่าขั้นต่ำของการสั่งซื้อได้ หากเป็นไปได้เพื่อสิทธิประโยชน์ทางภาษีของผู้ถือหน่วยลงทุน หรือในกรณีซื้อหน่วยลงทุนเป็นประจำทุกเดือน หรือในกรณีจำเป็นอื่นใดตามที่บริษัทจัดการเห็นสมควร

(2) หลังจากที่บริษัทจัดการหรือผู้สนับสนุนการขายหรือรับซื้อคืนได้รับคำสั่งซื้อหน่วยลงทุน พร้อมทั้งเงินค่าซื้อหน่วยลงทุนจากผู้จองซื้อแล้ว บริษัทจัดการหรือผู้สนับสนุนการขายหรือรับซื้อคืนจะส่งมอบสำเนาใบคำสั่งซื้อหน่วยลงทุนให้แก่ผู้จองซื้อไว้เป็นหลักฐาน โดยคำสั่งซื้อหน่วยลงทุนจะสมบูรณ์ต่อเมื่อบริษัทจัดการได้เรียกเก็บเงินตามคำสั่งหักบัญชีธนาคาร เช็คหรือดราฟต์ และได้รับเงินค่าซื้อหน่วยลงทุนเต็มตามจำนวนแล้ว โดยเมื่อการทำรายการสมบูรณ์แล้ว ผู้จองซื้อจะเพิกถอนการจองซื้อและขอคืนเงินค่าจองซื้อไม่ได้ เว้นแต่จะได้รับความยินยอมจากบริษัทจัดการ

(3) บริษัทจัดการจะจัดสรรหน่วยลงทุนให้กับผู้จองซื้อตามคำสั่งซื้อและได้ชำระเงินค่าซื้อหน่วยลงทุนเต็มตามจำนวนแล้ว ยกเว้นในกรณีที่การสั่งซื้อหน่วยลงทุนนั้นส่งผลให้จำนวนหน่วยลงทุนของกองทุนเกินกว่าจำนวนหน่วยลงทุนที่จดทะเบียนไว้ต่อสำนักงาน ก.ล.ต. บริษัทจัดการจะจัดสรรหน่วยลงทุนให้แก่ผู้จองซื้อ โดยใช้หลักการ “สั่งซื้อก่อนได้ก่อน” ตามวันที่ได้รับคำสั่งซื้อหน่วยลงทุนและได้ชำระค่าซื้อหน่วยลงทุนเต็มตามจำนวนแล้ว

3. การเก็บรักษาค่าจองซื้อหน่วยลงทุน

เงินที่ได้รับจากการจองซื้อหน่วยลงทุนนี้จะเก็บรักษาไว้ในบัญชีเงินฝากประเภทกระแสรายวัน ในนาม “บัญชีจองซื้อหน่วยลงทุน บลจ. อเบอร์ดีน (ประเทศไทย) จำกัด” ที่ธนาคารพาณิชย์หรือบัญชีอื่นใดที่บริษัทจัดการกำหนด ซึ่งดอกเบี้ยในช่วงดังกล่าวทั้งหมด (ถ้ามี) จะนำเข้าเป็นผลประโยชน์ของกองทุน

4. การจัดสรรหน่วยลงทุน

ผู้จองซื้อหน่วยลงทุนจะได้รับการจัดสรรหน่วยลงทุนตามที่จองซื้อหลังจากที่ได้ชำระเงินค่าซื้อหน่วยลงทุนเต็มจำนวนแล้ว ในกรณีที่มีการจองซื้อหน่วยลงทุนเกินกว่าจำนวนเงินทุนโครงการ การจัดสรรหน่วยลงทุนในการจองซื้อเป็นดุลยพินิจของบริษัทจัดการ โดยใช้หลักการ “จองซื้อก่อนได้ก่อน” ในกรณีที่ผู้

จองซื้อพร้อมกันและจำนวนหน่วยลงทุนมีไม่เพียงพอต่อการจัดสรร บริษัทจัดการจะจัดสรรตามสัดส่วนจำนวนหน่วยลงทุนที่จองซื้อ (pro-rata) ทั้งนี้ บริษัทจัดการขอสงวนสิทธิ์ที่จะจัดสรรหรือไม่จัดสรรหน่วยลงทุนแต่บางส่วนหรือทั้งหมดก็ได้ โดยไม่จำเป็นต้องแจ้งให้ทราบล่วงหน้า

ทั้งนี้ สิทธิในฐานะผู้ถือหน่วยลงทุนจะเกิดขึ้นหลังจากที่นายทะเบียนหน่วยลงทุนได้จัดแจ้งผู้จองซื้อที่ได้รับการจัดสรรหน่วยลงทุนเป็นผู้ถือหน่วยลงทุนใน ทะเบียนผู้ถือหน่วยลงทุนแล้วเท่านั้น โดยนายทะเบียนจะออกและจัดส่งหนังสือรับรองสิทธิในหน่วยลงทุน พร้อมใบยืนยัน/ใบเสร็จรับเงิน/ใบกำกับภาษี ให้แก่ผู้ส่งซื้อหน่วยลงทุน โดยทางไปรษณีย์ไปยังที่อยู่ของผู้ส่งซื้อหน่วยลงทุนให้ไว้ ภายใน 15 วัน นับตั้งแต่วันที่ปิดเสนอขายหน่วยลงทุนครั้งแรก ทั้งนี้ นายทะเบียนขอสงวนสิทธิ์ในการเปลี่ยนแปลงวิธีการจัดส่งเอกสารดังกล่าวโดยทางไปรษณีย์อิเล็กทรอนิกส์ (e-mail) ตามที่อยู่ทางอิเล็กทรอนิกส์ (e-mail address) ที่ผู้ส่งซื้อหน่วยลงทุนให้ไว้ได้ โดยถือว่าได้รับความยินยอมจากผู้ส่งซื้อหน่วยลงทุนแล้ว เว้นแต่ผู้ส่งซื้อหน่วยลงทุนไม่ได้ให้ที่อยู่ไปรษณีย์ อิเล็กทรอนิกส์ไว้แก่บริษัทจัดการ

อนึ่ง บริษัทจัดการขอสงวนสิทธิ์ในการปิดเสนอขายหน่วยลงทุนก่อนครบกำหนดระยะเวลาการเสนอขายหน่วยลงทุนครั้งแรก ในกรณีที่มีการจองซื้อ หน่วยลงทุนจะเกินกว่าอัตราส่วน concentration limit 1 ใน 3 ของจำนวนหน่วยในกองทุนหลัก โดยบริษัทจัดการจะปิดประกาศการปิดเสนอขายดังกล่าว ไว้ ณ ที่ทำการของบริษัทจัดการ รวมทั้งเผยแพร่ผ่านเว็บไซต์ของบริษัทจัดการ

5. เงื่อนไขการขายหน่วยลงทุน

(1) เมื่อสิ้นสุดระยะเวลาการเสนอขายหน่วยลงทุนครั้งแรกแล้วปรากฏว่าจำหน่ายหน่วยลงทุนให้แก่ผู้ถือหน่วยลงทุนได้ไม่ถึง 35 ราย บริษัทจัดการจะยุติการจำหน่ายหน่วยลงทุนและให้ถือว่าการอนุมัติให้จัดตั้งและจัดการกองทุนรวมสิ้นสุดลง ทั้งนี้ บริษัทจัดการจะแจ้งให้สำนักงาน ก.ล.ต. ทราบภายใน 15 วันนับแต่วันสิ้นสุดระยะเวลาดังกล่าว และคืนเงินค่าจองซื้อหน่วยลงทุนและผลประโยชน์ใด ๆ ที่เกิดขึ้นจากเงินที่ได้รับจากการจำหน่าย หน่วยลงทุนให้ผู้จองซื้อภายใน 1 เดือนนับแต่วันสิ้นสุดระยะเวลาการเสนอขายหน่วยลงทุนดังกล่าวตามสัดส่วนของเงินค่าจองซื้อหน่วยลงทุน หากบริษัทจัดการไม่สามารถคืนเงินและผลประโยชน์ภายในกำหนดเวลานั้นได้อันเนื่องจากความผิดพลาดของบริษัทจัดการเอง บริษัทจัดการจะชำระดอกเบี้ยใน อัตราไม่ต่ำกว่าร้อยละ 7.5 ต่อปีนับแต่วันที่ครบกำหนดเวลานั้นจนถึงวันที่บริษัทจัดการชำระเงินค่าจองซื้อจนครบถ้วน เพื่อประโยชน์ในการคำนวณ มูลค่าหน่วยลงทุนที่ขายได้แล้ว ให้ใช้ราคาตามมูลค่าที่ตราไว้ของหน่วยลงทุนเป็นเกณฑ์ในการคำนวณ

ในกรณีที่จำหน่ายหน่วยลงทุนได้มีมูลค่าไม่เพียงพอต่อการจัดตั้งกองทุนได้อย่างเหมาะสม บริษัทจัดการขอสงวนสิทธิ์ในการพิจารณายุติการจำหน่าย หน่วยลงทุน โดยหากบริษัทจัดการยุติการจำหน่ายหน่วยลงทุนให้ถือว่าการอนุมัติให้จัดตั้งและจัดการกองทุนรวมสิ้นสุดลง ทั้งนี้ บริษัทจัดการจะ ดำเนินการตามที่กำหนดไว้ใน (1) โดยอนุโลม

ในการคืนเงินค่าซื้อหน่วยลงทุน บริษัทจัดการชำระโดยการโอนเงินเข้าบัญชีเงินฝากของผู้จองซื้อที่เปิดไว้กับธนาคารตามที่ได้ระบุไว้ใน คำขอเปิดบัญชี กองทุน หรือจ่ายเป็นเช็คขีดคร่อมเฉพาะส่งจ่ายในนามของผู้จองซื้อหน่วยลงทุนและจัดส่งทางไปรษณีย์ให้แก่ผู้จองซื้อ หรือโดยวิธีการอื่นใดตามที่บริษัท จัดการกำหนด

(2) เอกสารหลักฐานในการขอเปิดบัญชี

ผู้จองซื้อจะต้องเปิดบัญชีกองทุนกับบริษัทจัดการ เพื่อประโยชน์ในการติดต่อทำรายการซื้อ ขาย สับเปลี่ยนหน่วยลงทุนของทุกกองทุนภายใต้การบริหาร ของบริษัทจัดการ โดยผู้จองซื้อต้องปฏิบัติตามระเบียบที่กำหนดโดยนายทะเบียนหน่วยลงทุน โดยบริษัทจัดการขอสงวนสิทธิ์ในการไม่รับเปิด บัญชีกองทุน ในกรณีที่กำหนดไว้ใน (2) ทั้งนี้ ผู้ขอเปิดบัญชีกองทุนจะต้องกรอกรายละเอียดและข้อความต่าง ๆ ในคำขอเปิดบัญชีกองทุนให้ชัดเจนและครบถ้วน พร้อมทั้งส่งลงลายมือชื่อ และแนบเอกสารประกอบการเปิดบัญชี ดังนี้

กรณีบุคคลธรรมดา

- (1) สำเนาบัตรประชาชน หรือหนังสือเดินทาง ซึ่งลงนามรับรองความถูกต้อง และ
- (2) สำเนาบัตรประจำตัวผู้เสียภาษีอากร ซึ่งลงนามรับรองความถูกต้อง

กรณีนิติบุคคล

- (1) สำเนาหนังสือรับรองกระทรวงพาณิชย์ (ซึ่งออกไว้มีอายุไม่เกิน 6 เดือน หรือภายในระยะเวลาอื่นใดตามที่บริษัทจัดการกำหนด) ซึ่งกรรมการผู้มีอำนาจลงนามรับรองความถูกต้อง
- (2) หนังสือมอบอำนาจในกรณีผู้มีอำนาจลงนามแทนนิติบุคคลไม่ได้เป็นกรรมการผู้มีอำนาจลงนามที่ระบุในหนังสือรับรองกระทรวงพาณิชย์
- (3) ตัวอย่างลายมือชื่อกรรมการผู้มีอำนาจลงนาม และ/หรือผู้มีอำนาจลงนามแทนนิติบุคคล และเงื่อนไขการลงนาม
- (4) สำเนาบัตรประชาชนหรือหนังสือเดินทางของผู้มีอำนาจลงนามแทนนิติบุคคล ซึ่งลงนามรับรองความถูกต้อง
- (5) สำเนารายงานการประชุม (ถ้ามี) และกรรมการผู้มีอำนาจลงนามรับรองสำเนาถูกต้อง
- (6) สำเนาบัตรประจำตัวผู้เสียภาษีอากร และกรรมการผู้มีอำนาจลงนามรับรองสำเนาถูกต้อง

ในกรณีที่ผู้จองซื้อหน่วยลงทุนตั้งแต่ 2 คนขึ้นไปแต่ไม่เกิน 4 คน สั่งจองหน่วยลงทุนร่วมกัน ให้ถือเอาบุคคลที่มีชื่อแรกในคำขอเปิดบัญชีกองทุนเป็นผู้ใช้สิทธิในการออกเสียง และผู้เสียภาษีเงินได้จากเงินปันผล (ถ้ามี) เว้นแต่ ผู้จองซื้อหน่วยลงทุนจะตกลงร่วมกันเป็นอย่างอื่น

6. การซื้อหน่วยลงทุนโดยการสับเปลี่ยนหน่วยลงทุน

ผู้ถือหน่วยลงทุนสามารถสับเปลี่ยนการถือหน่วยลงทุนระหว่างกองทุนภายใต้การจัดการของบริษัทจัดการเท่านั้น

ผู้ถือหน่วยลงทุนสามารถสับเปลี่ยนหน่วยลงทุนเข้า (Switch in) จากกองทุนอื่น (กองทุนต้นทาง) มายังกองทุนนี้ (กองทุนปลายทาง) ได้ โดยจะต้องดำเนินการให้กองทุนต้นทางชำระเงินที่ได้จากการขายคืนหน่วยลงทุนของกองทุนต้นทางเข้าบัญชีจองซื้อหน่วยลงทุนที่บริษัทจัดการกำหนด ก่อนวันจดทะเบียนกองทุนร่วมกับสำนักงาน ก.ล.ต. ทั้งนี้ บริษัทจัดการจะประกาศวันสุดท้ายที่ผู้ถือหน่วยลงทุนจะสามารถทำรายการสับเปลี่ยนหน่วยลงทุนสำหรับแต่ละกองทุนต้นทางให้ผู้ถือหน่วยลงทุนทราบล่วงหน้า ณ ที่ทำการของบริษัทจัดการและผู้สนับสนุนการขายหรือรับซื้อคืน รวมทั้งประกาศผ่านทางเว็บไซต์ของบริษัทจัดการ

ผู้ถือหน่วยลงทุนจะเพิกถอนรายการสับเปลี่ยนการถือหน่วยลงทุนไม่ได้หากรายการสับเปลี่ยนการถือหน่วยลงทุนนั้นได้เสร็จสิ้นสมบูรณ์แล้ว ไม่ว่าจะกรณีใด ๆ ทั้งสิ้น เว้นแต่จะได้รับความยินยอมจากบริษัทจัดการ

การเสนอขายหน่วยลงทุนภายหลังการเสนอขายครั้งแรก

การกำหนดราคาขายหน่วยลงทุน บริษัทจัดการจะใช้มูลค่าหน่วยลงทุนของวันทำการซื้อขายหน่วยลงทุนบวกด้วยค่าธรรมเนียมการขายหน่วยลงทุน (ถ้ามี) เป็นเกณฑ์ในการคำนวณราคาขายหน่วยลงทุน โดยราคาขายหน่วยลงทุนดังกล่าวเป็นราคาที่ได้รับการรับรองโดยผู้ดูแลผลประโยชน์แล้ว ทั้งนี้ หลักเกณฑ์ในการคำนวณราคาขายหน่วยลงทุนจะเป็นไปตามที่กำหนดไว้ในโครงการ

ผู้สนใจลงทุนสามารถซื้อหน่วยลงทุนได้ที่บริษัทจัดการหรือผู้สนับสนุนการขายหรือรับซื้อคืนได้ทุกวันทำการซื้อขาย ในระหว่างเวลาเริ่มเปิดทำการจนถึงเวลา 15.30 น. โดยบริษัทจัดการจะกำหนดวันเริ่มทำการขายหน่วยลงทุนภายใน 15 วันนับแต่วันถัดจากวันจดทะเบียนกองทุนร่วมกับสำนักงาน ก.ล.ต. ทั้งนี้ บริษัทจัดการจะประกาศให้ทราบล่วงหน้าผ่านทางเว็บไซต์ของบริษัทจัดการ

อนึ่ง เพื่อให้ได้รับสิทธิประโยชน์ทางภาษีจากการลงทุนในหน่วยลงทุนชนิดเพื่อการออม ผู้ลงทุนจะต้องศึกษาและปฏิบัติตามคู่มือการลงทุน และมีหน้าที่ต้องปฏิบัติตามหลักเกณฑ์ วิธีการ และเงื่อนไขที่กรมสรรพากรกำหนดด้วย

1. การขอรับหนังสือชี้ชวนเสนอขายหน่วยลงทุน คำขอเปิดบัญชีกองทุน ใบคำสั่งซื้อหน่วยลงทุน คู่มือการลงทุน

ผู้ลงทุนสามารถติดต่อขอรับหนังสือชี้ชวนเสนอขายหน่วยลงทุน คำขอเปิดบัญชีกองทุน ใบคำสั่งซื้อหน่วยลงทุน และ/หรือเอกสารอื่น ๆ ที่เกี่ยวข้อง รวมถึงคู่มือการลงทุนในกองทุนรวมเพื่อการออมหรือหน่วยลงทุนชนิดเพื่อการออม และสามารถทำการสั่งซื้อหน่วยลงทุนได้ที่บริษัทจัดการหรือผู้สนับสนุนการขายหรือรับซื้อคืน หรือผ่านระบบอินเทอร์เน็ตของบริษัทจัดการ (abrdn online) และบริษัทจัดการจะจัดให้มีหนังสือชี้ชวนเสนอขายหน่วยลงทุนไว้ ณ ที่ทำการของบริษัทจัดการหรือผู้สนับสนุนการขายหรือรับซื้อคืน โดยผู้ลงทุนสามารถขอรับได้ทุกวันทำการ บริษัทจัดการจะรับคำสั่งซื้อหน่วยลงทุนตามจำนวนทั้งหมดที่มีในวันทำการซื้อขาย เว้นแต่กรณีตามที่กำหนดไว้ในโครงการ หรือในกรณีอื่นใดที่บริษัทจัดการได้สงวนสิทธิในการขายหน่วยลงทุนให้แก่ผู้ลงทุน

เพิ่มเติมกรณีหน่วยลงทุนชนิดเพื่อการออม

อนึ่ง เพื่อให้ได้รับสิทธิประโยชน์ทางภาษีจากการลงทุนในกองทุนรวมเพื่อการออมหรือหน่วยลงทุนชนิดเพื่อการออม ผู้ลงทุนจะต้องศึกษาและปฏิบัติตามคู่มือการลงทุน และมีหน้าที่ต้องปฏิบัติตามหลักเกณฑ์ วิธีการ และเงื่อนไขที่กรมสรรพากรกำหนดด้วย

ในกรณีที่การขายคืนหน่วยลงทุนของผู้ถือหน่วยลงทุนในกองทุนรวมเพื่อการออมหรือหน่วยลงทุนชนิดเพื่อการออมไม่เป็นไปตามเงื่อนไขที่กำหนดไว้ในกฎหมายภาษีอากร ผู้ถือหน่วยลงทุนมีหน้าที่ต้องคืนภาษี และ/หรือเสียภาษีเพิ่มเติมตามที่กำหนดไว้ในกฎหมายภาษีอากรด้วย

2. การสั่งซื้อหน่วยลงทุนโดยผ่านบริษัทจัดการ หรือผู้สนับสนุนการขายหรือรับซื้อคืนหน่วยลงทุน

(1) ผู้สั่งซื้อหน่วยลงทุนจะต้องสั่งซื้อหน่วยลงทุนผ่านบริษัทจัดการหรือผู้สนับสนุนการขายหรือรับซื้อคืน โดยระบุเป็นจำนวนเงินซึ่งต้องไม่น้อยกว่ามูลค่าขั้นต่ำของการสั่งซื้อตามที่โครงการระบุไว้ พร้อมชำระเงินค่าซื้อหน่วยลงทุนเต็มจำนวนภายในระยะเวลาและตามวิธีการที่บริษัทจัดการกำหนดไว้

(2) ผู้สั่งซื้อหน่วยลงทุนจะต้องส่งคำขอเปิดบัญชีกองทุน พร้อมทั้งเอกสารประกอบการเปิดบัญชี (กรณียังไม่เคยมีบัญชีมาก่อน) และใบคำสั่งซื้อหน่วยลงทุนพร้อมทั้งหลักฐานการชำระเงินค่าซื้อหน่วยลงทุนให้แก่บริษัทจัดการหรือผู้สนับสนุนการขายหรือรับซื้อคืน

(3) บริษัทจัดการจะดำเนินการขายหน่วยลงทุนให้ผู้สั่งซื้อหน่วยลงทุนที่ส่งใบคำสั่งซื้อหน่วยลงทุนที่บริษัทจัดการหรือดำเนินการให้ผู้สนับสนุนการขายหรือรับซื้อคืนส่งใบคำสั่งซื้อมายังบริษัทจัดการ พร้อมชำระค่าซื้อหน่วยลงทุนภายในวันและเวลาทำการขายหน่วยลงทุน โดยใช้ราคาขายหน่วยลงทุนของสิ้นวันทำการซื้อขายเป็นเกณฑ์ในการคำนวณ และราคาขายหน่วยลงทุนดังกล่าวเป็นราคาที่รับรองโดยผู้ดูแลผลประโยชน์แล้ว โดยสิทธิในฐานะผู้ถือหน่วยลงทุนจะเกิดขึ้นหลังจากที่นายทะเบียนได้จัดแจ้งผู้สั่งซื้อที่ได้รับการจัดสรรหน่วยลงทุนเป็นผู้ถือหน่วยลงทุนในทะเบียนผู้ถือหน่วยลงทุนแล้วเท่านั้น โดยการเพิ่มจำนวนหน่วยลงทุนที่ขายได้แล้ว จะทำภายในวันทำการถัดจากวันคำนวณมูลค่าทรัพย์สินสุทธิ มูลค่าหน่วยลงทุน และราคาหน่วยลงทุน

ในกรณีที่ผู้ส่งชื่อหน่วยลงทุนส่งคำสั่งชื่อหน่วยลงทุนและชำระค่าชื่อหน่วยลงทุนให้กับบริษัทจัดการภายหลังจากเวลาทำการในวันทำการซื้อขายใด หรือส่งคำสั่งชื่อหน่วยลงทุนในวันหยุดทำการซื้อขายของกองทุน บริษัทจัดการจะขายหน่วยลงทุนให้ผู้ส่งชื่อหน่วยลงทุนในวันทำการซื้อขายถัดไป โดยไม่ต้องแจ้งให้ผู้ส่งชื่อหน่วยลงทุนทราบล่วงหน้า

(4) ผู้ถือหน่วยลงทุนที่รับอนุมัติให้เปิดบัญชีผู้ถือหน่วยลงทุนแล้ว อาจส่งคำสั่งชื่อหน่วยลงทุนและเอกสารหลักฐานของผู้ถือหน่วยลงทุนพร้อมรับรองสำเนาถูกต้องมายังบริษัทจัดการโดยทางโทรสารหรือไปรษณีย์อิเล็กทรอนิกส์ (e-mail) ตามที่อยู่ทางอิเล็กทรอนิกส์ (e-mail address) ที่บริษัทจัดการกำหนดได้ โดยผู้ถือหน่วยลงทุนจะต้องติดต่อบริษัทจัดการและได้รับการยืนยันการรับคำสั่งผ่านทางช่องทางดังกล่าว และผู้ถือหน่วยลงทุนตกลงว่าจะจัดส่งต้นฉบับของเอกสารมายังบริษัทจัดการภายใน 7 วันนับตั้งแต่วันที่ที่มีการส่งคำสั่งชื่อหน่วยลงทุนทางโทรสารหรือไปรษณีย์อิเล็กทรอนิกส์

หากปรากฏว่ามีเหตุขัดข้องทางอิเล็กทรอนิกส์จนเป็นเหตุให้บริษัทจัดการไม่ได้รับคำสั่งชื่อหน่วยลงทุนทางโทรสารหรือไปรษณีย์อิเล็กทรอนิกส์จากผู้ถือหน่วยลงทุน ให้ถือว่าผู้ถือหน่วยลงทุนยังไม่ได้มีการส่งคำสั่งชื่อหน่วยลงทุนมายังบริษัทจัดการ

หากข้อมูลที่ส่งมาทางโทรสารหรือไปรษณีย์อิเล็กทรอนิกส์กับเอกสารต้นฉบับที่ส่งมาไม่ตรงกัน หรือบริษัทจัดการไม่ได้รับเอกสารต้นฉบับ ไม่ว่าจะด้วยประการใด ๆ หากบริษัทจัดการได้ดำเนินการไปตามคำสั่งชื่อที่ได้รับทางโทรสารหรือไปรษณีย์อิเล็กทรอนิกส์แล้ว ผู้ถือหน่วยลงทุนยินยอมและตกลงยอมรับการดำเนินการตามคำสั่งทางโทรสารหรือไปรษณีย์อิเล็กทรอนิกส์ดังกล่าวทุกประการ

(5) ผู้ถือหน่วยลงทุนอาจส่งคำสั่งชื่อหน่วยลงทุนให้กับบริษัทจัดการได้โดยผ่านทางช่องทางเพิ่มเติมที่ผู้สนับสนุนการขายหรือรับซื้อคืนทำ ความตกลงร่วมกับบริษัทจัดการ ซึ่งผู้สนับสนุนการขายหรือรับซื้อคืนแต่ละรายจะแจ้งให้ผู้ถือหน่วยลงทุนทราบถึงช่องทางในการให้บริการนี้แก่ผู้ถือหน่วยลงทุนต่อไป ทั้งนี้ เมื่อใช้บริการช่องทางดังกล่าวแล้วผู้ถือหน่วยลงทุนตกลงยอมรับข้อกำหนดและเงื่อนไขในการให้บริการที่กำหนดโดยบริษัทจัดการ และ/หรือผู้สนับสนุนการขายหรือรับซื้อคืน รวมทั้งตกลงยอมรับการดำเนินการตามคำสั่งชื่อหน่วยลงทุนที่บริษัทจัดการได้รับจากผู้สนับสนุนการขายหรือรับซื้อคืนผ่านทางช่องทางดังกล่าว โดยหากปรากฏว่าบริษัทจัดการไม่ได้รับคำสั่งชื่อหน่วยลงทุนจากผู้สนับสนุนการขายหรือรับซื้อคืนผ่านทางช่องทางนี้ ให้ถือว่าผู้ถือหน่วยลงทุนยังไม่ได้มีการส่งคำสั่งชื่อหน่วยลงทุนมายังบริษัทจัดการ

(6) ผู้ส่งชื่อหน่วยลงทุนที่ทำการส่งชื่อหน่วยลงทุนและได้ชำระค่าชื่อหน่วยลงทุนเต็มจำนวนแล้ว จะเพิกถอนการส่งชื่อหน่วยลงทุนและขอคืนเงินค่าชื่อหน่วยลงทุนไม่ได้เว้นแต่จะได้รับความยินยอมจากบริษัทจัดการ

3. การส่งชื่อหน่วยลงทุนเป็นประจำทุกงวด

(1) ในการส่งชื่อหน่วยลงทุน ผู้ถือหน่วยลงทุนอาจเลือกส่งชื่อหน่วยลงทุนเป็นประจำทุกเดือนในเวลาใด ๆ ในแต่ละเดือน ในจำนวนเงินที่เท่ากันในแต่ละงวดด้วยการให้บริษัทจัดการหรือผู้สนับสนุนการขายหรือรับซื้อคืน ทำคำสั่งชื่อและแจ้งให้ธนาคารพาณิชย์หักเงินจากบัญชีเงินฝากประเภทออมทรัพย์บัญชีเงินฝากประเภทกระแสรายวัน หรือบัญชีอื่นใดของผู้ถือหน่วยลงทุนที่ได้เปิดไว้ที่ธนาคารพาณิชย์ที่มีข้อตกลงเกี่ยวกับการหักโอนเงินเพื่อชำระค่าชื่อหน่วยลงทุนกับบริษัทจัดการหรือผู้สนับสนุนการขายหรือรับซื้อคืน

(2) ผู้ถือหน่วยลงทุนที่ประสงค์จะดำเนินการดังกล่าว จะต้องติดต่อบริษัทจัดการหรือผู้สนับสนุนการขายหรือรับซื้อคืนเพื่อยื่น “ใบคำขอชำระค่าชื่อหน่วยลงทุนโดยหักบัญชีธนาคาร” (หรือแบบฟอร์มที่เรียกชื่ออื่นใดในทำนองเดียวกัน) และมอบอำนาจให้บริษัทจัดการหรือผู้สนับสนุนการขายหรือรับซื้อคืนเป็นผู้จัดทำคำสั่งชื่อหน่วยลงทุนและแจ้งให้ธนาคารพาณิชย์หักเงินจากบัญชีของผู้ถือหน่วยลงทุนที่มีไว้กับธนาคารพาณิชย์ได้ ซึ่งจะเริ่มดำเนินการได้ก็ต่อเมื่อบริษัทจัดการได้รับแจ้งผลการอนุมัติในการหักโอนเงินจากบัญชีจากธนาคารพาณิชย์ที่เกี่ยวข้องแล้ว และการอนุมัติดังกล่าวจะยังคงมีผลใช้บังคับต่อไปจนกว่าผู้ถือหน่วยลงทุนจะเพิกถอนคำสั่งโดยแจ้งเป็นลายลักษณ์อักษรล่วงหน้าไม่น้อยกว่า 7 วันทำการก่อนวันยกเลิกการชื่อหน่วยลงทุนในลักษณะดังกล่าวไปยังบริษัทจัดการหรือผู้สนับสนุนการขายหรือรับซื้อคืนที่ผู้ถือหน่วยลงทุนได้ติดต่อไว้

(3) ในกรณีมอบอำนาจให้ดำเนินการชื่อหน่วยลงทุนเป็นประจำทุกเดือน ผู้ถือหน่วยลงทุนต้องระบุชื่อ “กองทุนเปิด อเบอร์ดีน โกลบอล อินโนเวชั่น เอคควิตี้ ฟันด์” ชนิดหน่วยลงทุน และจำนวนเงินที่ต้องการส่งชื่อซึ่งจะต้องไม่ต่ำกว่ามูลค่าขั้นต่ำของการส่งชื่อตามที่โครงการระบุไว้ และวันที่ให้หักโอนเงินในบัญชีเงินฝาก เพื่อบริษัทจัดการหรือผู้สนับสนุนการขายหรือรับซื้อคืนจะได้จัดทำคำสั่งชื่อและแจ้งให้ธนาคารพาณิชย์ดำเนินการหักเงินจากบัญชีเงินฝากของผู้ส่งชื่อและโอนเข้าบัญชีของชื่อหน่วยลงทุน บลจ. อเบอร์ดีน (ประเทศไทย) จำกัด เพื่อชื่อหน่วยลงทุนในวันทำการซื้อขายใด ๆ ของแต่ละเดือนตาม

ความประสงค์ของผู้สั่งซื้อหน่วยลงทุนในราคาขายหน่วยลงทุนของสิ้นวันทำการซื้อขายนั้น เป็นเกณฑ์ในการคำนวณ และราคาขายหน่วยลงทุนดังกล่าว เป็นราคาที่รับรองโดยผู้ดูแลผลประโยชน์แล้ว ในกรณีที่วันดังกล่าวตรงกับวันหยุด บริษัทจัดการหรือผู้สนับสนุนการขายหรือรับซื้อคืนจะดำเนินการสั่งซื้อหน่วยลงทุนและแจ้งให้ธนาคารพาณิชย์หักโอนเงินในวันทำการถัดไปเพื่อซื้อหน่วยลงทุนในราคาขายหน่วยลงทุนที่คำนวณได้ ณ สิ้นวันทำการซื้อขายถัดไปซึ่ง จะใช้มูลค่าหน่วยลงทุนที่คำนวณได้เมื่อสิ้นวันทำการซื้อขายถัดไปเป็นเกณฑ์ในการคำนวณ และราคาขายหน่วยลงทุนดังกล่าวเป็นราคาที่รับรองโดยผู้ดูแลผลประโยชน์แล้ว

(4) กรณีที่ธนาคารพาณิชย์ที่ผู้ถือหน่วยลงทุนตกลงให้หักโอนเงินเพื่อชำระค่าซื้อหน่วยลงทุนแจ้งให้บริษัทจัดการหรือผู้สนับสนุนการขายหรือรับซื้อคืนทราบว่าจะไม่สามารถหักโอนเงินจากบัญชีดังกล่าวเพื่อชำระค่าซื้อหน่วยลงทุน ไม่ว่าจะด้วยเหตุใด ๆ บริษัทจัดการหรือผู้สนับสนุนการขายหรือรับซื้อคืนจะยกเลิกคำสั่งซื้อในงวดดังกล่าวทันทีโดยไม่จำเป็นต้องแจ้งให้ผู้สั่งซื้อทราบ และจะไม่หักบัญชีเงินฝากย้อนหลังสำหรับงวดที่บัญชีเงินฝากมีเงินไม่เพียงพอที่จะชำระค่าซื้อหน่วยลงทุน

(5) ในกรณีที่ผู้ถือหน่วยลงทุนระบุความประสงค์ที่จะซื้อหน่วยลงทุนมากกว่า 1 กองทุน และเงินในบัญชีเงินฝากมีไม่เพียงพอที่จะซื้อหน่วยลงทุนได้ครบทุกกองทุนตามที่ผู้ถือหน่วยลงทุนระบุไว้ บริษัทจัดการหรือผู้สนับสนุนการขายหรือรับซื้อคืนจะดำเนินการซื้อหน่วยลงทุนให้เฉพาะรายการของกองทุนที่ธนาคารพาณิชย์แจ้งว่าสามารถหักโอนเงินได้ โดยบริษัทจัดการหรือผู้สนับสนุนการขายหรือรับซื้อคืนจะไม่แจ้งหักบัญชีเงินฝากย้อนหลังสำหรับรายการซื้อของกองทุนที่บัญชีเงินฝากมีเงินไม่เพียงพอที่จะชำระค่าซื้อหน่วยลงทุน

(6) ในกรณีที่ผู้ถือหน่วยลงทุนต้องการแก้ไข “ใบคำขอชำระค่าซื้อหน่วยลงทุนโดยหักบัญชีธนาคาร” ให้ผู้ถือหน่วยลงทุนกรอกคำขอยกเลิกการใช้บริการดังกล่าว และกรอก “ใบคำขอชำระค่าซื้อหน่วยลงทุนโดยหักบัญชีธนาคาร” ฉบับใหม่ ล่วงหน้าไม่น้อยกว่า 7 วันทำการก่อนวันที่จะมีการหักบัญชี

(7) บริษัทจัดการจะถือหลักฐานที่ปรากฏอยู่กับบริษัทจัดการหรือผู้สนับสนุนการขายหรือรับซื้อคืนเป็นหลักฐานในการทำรายการที่สมบูรณ์และใช้อ้างอิงได้

(8) ผู้สั่งซื้อจะไม่สามารถเพิกถอนหรือขอคืนเงินค่าซื้อหน่วยลงทุนจากรายการสั่งซื้อที่บริษัทจัดการหรือผู้สนับสนุนการขายหรือรับซื้อคืนได้ทำการหักโอนเงินจากบัญชีของผู้สั่งซื้อเรียบร้อยแล้วไม่ว่าในกรณีใด ๆ ทั้งสิ้น

(9) บริษัทจัดการจะขายหน่วยลงทุนตามจำนวนทั้งหมดที่มีคำสั่งซื้อหน่วยลงทุนในวันทำการซื้อขายหน่วยลงทุน และจะเพิ่มจำนวนหน่วยลงทุนที่ขายในวันทำการถัดจากวันทำการซื้อขายหน่วยลงทุนดังกล่าว เว้นแต่กรณีตามที่กำหนดไว้ในโครงการจัดการกองทุน

4. การสั่งซื้อหน่วยลงทุนโดยผ่านระบบอินเทอร์เน็ต (abrdn online)

(1) คุณสมบัติของผู้ขอใช้บริการ

บริษัทจัดการจะให้บริการขายหน่วยลงทุนผ่านระบบอินเทอร์เน็ตเฉพาะแก่ผู้ที่ได้รับการอนุมัติให้หักโอนเงินจากบัญชีธนาคาร และได้รับการอนุมัติให้เปิดบัญชีกองทุนและให้ใช้บริการผ่านระบบอินเทอร์เน็ตจากบริษัทจัดการเรียบร้อยแล้วเท่านั้น

(2) ขั้นตอนการขอใช้บริการ

ผู้ถือหน่วยลงทุนหรือผู้สั่งซื้อที่ประสงค์จะใช้บริการซื้อหน่วยลงทุนโดยผ่านระบบอินเทอร์เน็ตต้องกรอกแบบฟอร์มคำขอใช้บริการผ่านระบบอินเทอร์เน็ต ซึ่งจัดให้มีไว้ที่สำนักงานของบริษัทจัดการและผู้สนับสนุนการขายหรือรับซื้อคืน หรือสามารถสั่งพิมพ์แบบฟอร์มได้จากเว็บไซต์ของบริษัทจัดการ (www.abrdn.com/Thailand) โดยต้องกรอกข้อความให้ชัดเจนและถูกต้องครบถ้วนพร้อมทั้งลงลายมือชื่อผู้ขอใช้บริการในแบบฟอร์มดังกล่าว และส่งกลับมายังบริษัทจัดการ เพื่อพิจารณาอนุมัติ

ผู้ขอใช้บริการต้องดำเนินการให้ธนาคารพาณิชย์ตามรายชื่อที่บริษัทจัดการกำหนดไว้สามารถดำเนินการหักเงินจากบัญชีของผู้ขอใช้บริการที่มีอยู่กับธนาคารดังกล่าวและโอนมายังบัญชีของซื้อหน่วยลงทุนของบริษัทจัดการเพื่อชำระค่าซื้อหน่วยลงทุนได้ โดยผู้ขอใช้บริการเป็นผู้ชำระค่าธรรมเนียมตามอัตราและเงื่อนไขปกติที่ธนาคารพาณิชย์เรียกเก็บจากลูกค้าเมื่อมีคำสั่งให้หักและโอนเงินจากบัญชีธนาคาร

เมื่อบริษัทจัดการพิจารณาอนุมัติคำขอใช้บริการผ่านระบบอินเทอร์เน็ตแล้ว บริษัทจัดการจะดำเนินการจัดส่งหนังสือแจ้งรหัสผ่านให้ผู้ขอใช้บริการทางไปรษณีย์ตามที่ผู้ขอใช้บริการให้ไว้หรือจัดส่งรหัสผ่านให้ผู้ขอใช้บริการทางไปรษณีย์อิเล็กทรอนิกส์ (e-mail) ไปยังที่อยู่ไปรษณีย์อิเล็กทรอนิกส์ (e-

mail address) ที่ผู้ขอใช้บริการให้ไว้ในแบบฟอร์มคำขอใช้บริการผ่านระบบอินเทอร์เน็ต ซึ่งรหัสผ่านนี้ผู้ขอใช้บริการจะต้องเก็บรักษาไว้เป็นความลับ โดยบริษัทจัดการจะไม่รับผิดชอบในความเสียหายใด ๆ ที่เกิดจากการที่บุคคลที่ไม่ใช่เจ้าของนำรหัสผ่านไปใช้ทำรายการผ่านระบบอินเทอร์เน็ตของบริษัทจัดการ

(3) หลักเกณฑ์การให้บริการ

ผู้ให้บริการสามารถให้บริการระบบอินเทอร์เน็ตในการสั่งซื้อหน่วยลงทุนได้ตลอด 24 ชั่วโมง ทุกวันทำการและวันหยุดทำการ (วันเสาร์ วันอาทิตย์ และวันหยุดนักขัตฤกษ์) โดยจำนวนเงินในการสั่งซื้อแต่ละครั้งต้องไม่น้อยกว่าจำนวนเงินขั้นต่ำที่กำหนดไว้ในโครงการ

กรณีทำรายการสั่งซื้อหน่วยลงทุนภายในเวลา 15.30 น. ของวันทำการซื้อขายหน่วยลงทุนใด จะถือว่าเป็นรายการสั่งซื้อของวันทำการซื้อขายหน่วยลงทุนนั้น

กรณีทำรายการสั่งซื้อหน่วยลงทุนภายหลังเวลา 15.30 น. เป็นต้นไป ของวันทำการซื้อขายหน่วยลงทุนใด จะถือว่าเป็นรายการสั่งซื้อของวันทำการซื้อขายหน่วยลงทุนวันถัดไป

กรณีทำรายการสั่งซื้อหน่วยลงทุนในวันหยุดทำการ จะถือว่าเป็นการทำรายการสั่งซื้อของวันทำการซื้อขายหน่วยลงทุนวันทำการแรกที่เปิดดำเนินการ

บริษัทจัดการจะใช้เวลาจากฐานข้อมูลของบริษัทจัดการเป็นหลักฐานในการอ้างอิงเวลาในการทำรายการของผู้ใช้บริการเท่านั้น

การชำระเงินค่าซื้อหน่วยลงทุนในกรณีที่ทำการผ่านทางระบบอินเทอร์เน็ตจะใช้วิธีการหักเงินจากบัญชีธนาคารที่ผู้ให้บริการระบุไว้ โดยในกรณีที่ไม่สามารถหักเงินได้ หรือรายการคำสั่งไม่สมบูรณ์ ไม่ว่าจะด้วยเหตุใด ระบบจะไม่อนุญาตให้ผู้ให้บริการทำการรายการดังกล่าวหรือบริษัทจัดการจะยกเลิกคำสั่งซื้อหน่วยลงทุนดังกล่าวทันที แล้วแต่กรณี ทั้งนี้ ผู้ใช้บริการสามารถทำการสั่งซื้อใหม่ได้ตามปกติ

(4) เงื่อนไขการใช้บริการ

(4.1) ในการสั่งซื้อหน่วยลงทุน ผู้ใช้บริการมีหน้าที่ในการศึกษาและปฏิบัติตามขั้นตอนในการทำรายการตามที่กำหนดไว้ให้ครบถ้วน

(4.2) รายการสั่งซื้อหน่วยลงทุนที่ทำผ่านระบบอินเทอร์เน็ตโดยใช้รหัสผ่านที่บริษัทจัดการจัดส่งไปให้หรือใช้รหัสผ่านที่มีการแก้ไขเปลี่ยนแปลงทางระบบอินเทอร์เน็ตโดยผู้ถือหน่วยลงทุน ถือว่ามีผลสมบูรณ์และผูกพันผู้ให้บริการเสมือนว่าผู้ให้บริการได้ติดต่อขอรับบริการจากบริษัทจัดการหรือผู้สนับสนุนการขายหรือรับซื้อคืนโดยตรงตามวิธีการที่กำหนดไว้ในโครงการและเงื่อนไขของการเปิดบัญชีกองทุน

(4.3) กรณีที่ผู้ให้บริการได้ยืนยันความถูกต้องของรายการสั่งซื้อหน่วยลงทุนรายการใดในระบบของบริษัทจัดการแล้ว ผู้ให้บริการจะเพิกถอนรายการดังกล่าวไม่ได้ เว้นแต่กรณีจำเป็นที่บริษัทจัดการเห็นสมควร

(4.4) กรณีที่เกิดเหตุขัดข้องทางเทคนิคหรือข้อผิดพลาดในระบบการให้บริการหรือกรณีอื่นใดที่อยู่นอกเหนือความควบคุม บริษัทจัดการขอสงวนสิทธิที่จะหยุดการให้บริการผ่านระบบอินเทอร์เน็ตได้ทันที โดยไม่ต้องแจ้งให้ผู้ให้บริการทราบล่วงหน้า ทั้งนี้ บริษัทจัดการจะดำเนินการแก้ไขกรณีดังกล่าวให้แล้วเสร็จโดยเร็ว

(5) บริษัทจัดการขอสงวนสิทธิที่จะยกเลิกการให้บริการขายหน่วยลงทุนทางระบบอินเทอร์เน็ตเป็นการชั่วคราวหรือถาวร ทั้งนี้ บริษัทจัดการจะแจ้งให้ผู้บริการและผู้ลงทุนทั่วไปทราบล่วงหน้าไม่น้อยกว่า 5 วันทำการก่อนการดำเนินการดังกล่าวโดยวิธีการปิดประกาศไว้ ณ ที่ทำการของบริษัทจัดการและผู้สนับสนุนการขายหรือรับซื้อคืน รวมทั้งประกาศผ่านทางเว็บไซต์ของบริษัทจัดการ

(6) การให้บริการขายหน่วยลงทุนโดยผ่านระบบอินเทอร์เน็ตเป็นเพียงวิธีการขายหน่วยลงทุนที่บริษัทจัดการกำหนดเพิ่มเติมขึ้นเพื่อความสะดวกของผู้บริการเท่านั้น ดังนั้นในกรณีที่ข้อกำหนดหรือหลักเกณฑ์ใดที่มีได้กล่าวไว้ในส่วนนี้ บริษัทจัดการจะปฏิบัติตามข้อกำหนดและหลักเกณฑ์ที่เกี่ยวข้องตามที่กำหนดไว้ในส่วนอื่นของโครงการ

5. การสั่งซื้อหน่วยลงทุนผ่านการบริการธุรกรรมทางอิเล็กทรอนิกส์อื่น ๆ

บริษัทจัดการอาจนำเสนอวิธีการสั่งซื้อหน่วยลงทุนผ่านทางเครื่องฝากถอนเงินอัตโนมัติ (Automatic Teller Machine) บริการธนาคารทางโทรศัพท์ (Telebanking) หรือผ่านทางสื่ออิเล็กทรอนิกส์อื่นใดในทำนองเดียวกัน เพื่อเป็นการอำนวยความสะดวกให้แก่ผู้ถือหน่วยลงทุนในอนาคต โดยถือว่าการนำเสนอวิธีการสั่งซื้อหน่วยลงทุนดังกล่าวนี้ได้รับความยินยอมจากผู้ถือหน่วยลงทุนแล้ว ทั้งนี้ บริษัทจัดการจะประกาศวิธีการสั่งซื้อหน่วยลงทุนนั้น ๆ ณ ที่ทำการของบริษัทจัดการและผู้สนับสนุนการขายหรือรับซื้อคืนให้ผู้ถือหน่วยลงทุนทราบล่วงหน้าไม่น้อยกว่า 15 วันทำการ (ทั้งนี้ วิธีการสั่งซื้อหน่วยลงทุนดังกล่าวข้างต้น รวมทั้งระบบการให้บริการผ่านธุรกรรมทางอิเล็กทรอนิกส์ต่าง ๆ จะต้องได้รับการอนุมัติจากสำนักงาน ก.ล.ต. เรียบร้อยแล้ว)

6. เงื่อนไขอื่น ๆ

บริษัทจัดการขอสงวนสิทธิที่จะเปลี่ยนแปลง ปรับปรุงหรือเพิ่มเติมวิธีการในการขายหน่วยลงทุน หรือวิธีการชำระเงินค่าซื้อหน่วยลงทุนด้วยวิธีการอื่นใด เพื่อเป็นการอำนวยความสะดวกให้แก่ผู้ถือหน่วยลงทุนในอนาคตตามหลักเกณฑ์และเงื่อนไขที่บริษัทจัดการกำหนด โดยถือว่าได้รับความเห็นชอบจากผู้ถือหน่วยลงทุนแล้ว ซึ่งจะคำนึงถึงผลประโยชน์ของผู้ถือหน่วยลงทุนเป็นสำคัญ และจะปฏิบัติให้เป็นไปตามหลักเกณฑ์ที่สำนักงาน ก.ล.ต. ประกาศกำหนด ทั้งนี้ บริษัทจัดการจะแจ้งให้ผู้ลงทุนทราบ โดยจะประกาศผ่านทางเว็บไซต์บริษัทจัดการ

เพิ่มเติมกรณีหน่วยลงทุนชนิดเพื่อการออม

(1) ในการจัดการกองทุนรวมเพื่อการออมหรือหน่วยลงทุนชนิดเพื่อการออม บริษัทจัดการจะจัดให้มีระบบงานในการตรวจสอบการซื้อหน่วยลงทุนของผู้ถือหน่วยลงทุนตามหลักเกณฑ์และวิธีการที่สมาคมกำหนดโดยได้รับความเห็นชอบจากสำนักงาน

(2) บริษัทจัดการจะจัดทำและจัดส่งหนังสือรับรองการซื้อหน่วยลงทุนในกองทุนรวมเพื่อการออมหรือหน่วยลงทุนชนิดเพื่อการออมให้แก่ผู้ถือหน่วยลงทุนเมื่อมีรายการซื้อหน่วยลงทุน แล้วแต่กรณี ในแต่ละปี โดยมีรายการอย่างน้อยตามหลักเกณฑ์ที่สมาคมบริษัทจัดการลงทุน และ/หรือสำนักงาน ก.ล.ต. และ/หรือหน่วยงานที่เกี่ยวข้องประกาศกำหนด เพื่อเป็นข้อมูลให้แก่ผู้ถือหน่วยลงทุนในการดำเนินการยื่นแบบแสดงรายการภาษีเงินได้บุคคลธรรมดา หรือเก็บไว้เป็นหลักฐานที่จะให้เจ้าพนักงานประเมินของกรมสรรพากรตรวจสอบได้

การรับซื้อคืนหน่วยลงทุน

วิธีการรับซื้อคืนหน่วยลงทุน

ผู้ลงทุนสามารถขายคืนหน่วยลงทุนเป็นจำนวนเงินขั้นต่ำดังนี้

จำนวนเงิน	จำนวนหน่วยลงทุน
1,000 บาท	100.00 หน่วย

ผู้ถือหน่วยลงทุนสามารถสั่งขายคืนหน่วยลงทุนทุกชนิด (ABINNO-A, ABINNO-D และ ABINNO-SSF) ได้ที่บริษัทจัดการ หรือสามารถดำเนินการผ่านระบบ abrdrn online (Internet Trading System) (www.abrdrn.com/Thailand) ในกรณีที่ผู้ลงทุนได้รับอนุมัติจากบริษัทจัดการแล้ว หรือที่ผู้สนับสนุนการขายหรือรับซื้อคืนได้ทุกวันทำการซื้อขายภายในเวลาทำการของธนาคารพาณิชย์ตั้งแต่เวลา 9.30 น. ถึง 13.00 น. ในราคาซื้อคืนหน่วยลงทุนของสิ้นวันทำการซื้อขายนั้นเป็นเกณฑ์ในการคำนวณ และราคาซื้อคืนหน่วยลงทุนดังกล่าวเป็นราคาที่รับรองโดยผู้ดูแลผลประโยชน์แล้ว โดยบริษัทจัดการจะกำหนดวันเริ่มทำการซื้อขายหน่วยลงทุนภายใน 15 วันนับแต่วันถัดจากวันจดทะเบียนกองทุนร่วมกับสำนักงาน ก.ล.ต. ทั้งนี้ บริษัทจัดการจะประกาศให้ทราบล่วงหน้าผ่านทางเว็บไซต์ของบริษัทจัดการ

ในกรณีที่วันขายคืนตรงกับวันหยุดทำการซื้อขายของกองทุนหลักหรือตัวแทนขายของกองทุนหลัก บริษัทจัดการจะรับซื้อคืนหน่วยลงทุนให้ในวันทำการถัดไป (บริษัทจัดการจะปิดประกาศวันหยุดทำการซื้อขายของกองทุนหลักให้ผู้ถือหน่วยลงทุนทราบล่วงหน้าไว้ ณ ที่ทำการของบริษัทและผู้สนับสนุนการขายหรือรับซื้อคืน รวมทั้งประกาศผ่านทางเว็บไซต์ของบริษัทจัดการ)

ทั้งนี้ บริษัทจัดการจะชำระค่าขายคืนหน่วยลงทุนให้กับผู้ถือหน่วยลงทุนภายใน 5 วันทำการนับแต่วันรับซื้อคืนหน่วยลงทุน โดยมีให้นับรวมวันหยุดทำการในต่างประเทศของผู้ประกอบธุรกิจการจัดการกองทุนต่างประเทศ ที่มีลักษณะในทำนองเดียวกับธุรกิจการจัดการกองทุนรวมและผู้ประกอบธุรกิจที่เกี่ยวข้องในต่างประเทศ ซึ่งจะส่งผลกระทบต่ออัตราการชำระราคา ทั้งนี้ ตามวิธีการที่ผู้ถือหน่วยลงทุนระบุไว้ในใบคำขอเปิดบัญชีและหรือคำสั่งขายคืนหน่วยลงทุน

ผู้ถือหน่วยลงทุนที่ขายคืนหน่วยลงทุนชนิดเพื่อการออมจะต้องคำนึงถึงสิทธิประโยชน์ทางภาษีตามเงื่อนไขที่กรมสรรพากรกำหนด การขายคืนหน่วยลงทุนดังกล่าวก่อนเงื่อนไขที่กรมสรรพากรกำหนด อาจส่งผลให้ผู้ถือหน่วยลงทุนต้องเสียสิทธิประโยชน์ทางด้านภาษี และจะต้องชำระคืนเงินภาษีที่ได้รับลดหย่อนและเงินเพิ่มให้แก่กรมสรรพากร

การสับเปลี่ยนหน่วยลงทุน

ผู้ถือหน่วยลงทุนสามารถสับเปลี่ยนการถือหน่วยลงทุนระหว่างกองทุนภายใต้การจัดการของบริษัทจัดการเท่านั้น

การสับเปลี่ยนการถือหน่วยลงทุนดังกล่าว หมายถึง การขายคืนหน่วยลงทุนของกองทุนเปิดหนึ่ง (“กองทุนต้นทาง”) เพื่อซื้อหน่วยลงทุนของกองทุนเปิดอีกกองหนึ่ง (“กองทุนปลายทาง”) โดยบริษัทจัดการจะดำเนินการนำเงินค่าขายคืนหน่วยลงทุนจากกองทุนเปิดต้นทาง เพื่อนำไปชำระค่าซื้อหน่วยลงทุนของกองทุนเปิดปลายทาง โดยผู้ถือหน่วยลงทุนจะเสียค่าธรรมเนียมตามที่ได้ระบุไว้ในโครงการ

ผู้ลงทุนหรือผู้ถือหน่วยลงทุนสามารถสับเปลี่ยนการถือหน่วยลงทุนได้ทุกวันทำการซื้อขาย ทั้งนี้ ผู้ลงทุนหรือผู้ถือหน่วยลงทุนจะต้องส่งคำสั่งสับเปลี่ยนหน่วยลงทุนให้แก่บริษัทจัดการ หรือดำเนินการให้ผู้สนับสนุนการขายหรือรับซื้อคืนหน่วยลงทุนส่งคำสั่งสับเปลี่ยนหน่วยลงทุนให้แก่บริษัทจัดการ ภายในเวลา 9.30 น. ถึง 13.00 น.

ทั้งนี้ บริษัทจัดการอาจพิจารณาไม่อนุญาตให้มีการสับเปลี่ยนหน่วยลงทุนระหว่างกองทุนบางกองทุนก็ได้โดยขึ้นอยู่กับดุลยพินิจของบริษัทจัดการ

ทั้งนี้ ในการทำรายการสับเปลี่ยนหน่วยลงทุนใด ๆ ผู้ถือหน่วยลงทุนสามารถทำรายการสับเปลี่ยนได้เฉพาะกรณีเป็นการทำรายการภายใต้หมายเลขผู้ถือหน่วยลงทุนเดียวกันหรือภายใต้ผู้ถือหน่วยลงทุนบุคคลเดียวกันเท่านั้น

ในกรณีที่เป็นการสับเปลี่ยนหน่วยลงทุนออก (Switch out) หากวันทำการตรงกับวันหยุดทำการซื้อขายของกองทุนหลักหรือตัวแทนขายของกองทุนหลัก บริษัทจัดการจะทำรายการให้ในวันทำการถัดไป ทั้งนี้ บริษัทจัดการจะประกาศวันหยุดทำการซื้อขายของกองทุนหลักให้ผู้ถือหน่วยลงทุนทราบล่วงหน้า ที่ทำการของบริษัทจัดการและผู้สนับสนุนการขายหรือรับซื้อคืน รวมทั้งประกาศผ่านทางเว็บไซต์ของบริษัทจัดการ

1. การสับเปลี่ยนหน่วยลงทุนผ่านบริษัทจัดการ หรือผู้สนับสนุนการขายหรือรับซื้อคืนหน่วยลงทุน

(1) ผู้ถือหน่วยลงทุนสามารถสับเปลี่ยนการถือหน่วยลงทุนได้ที่บริษัทจัดการหรือผู้สนับสนุนการขายหรือรับซื้อคืน โดยกรอกรายละเอียดคำสั่งสับเปลี่ยนหน่วยลงทุนให้ถูกต้องครบถ้วนชัดเจน พร้อมทั้งระบุจำนวนหน่วยลงทุนหรือจำนวนเงินที่ต้องการสับเปลี่ยน ลงลายมือชื่อที่ตรงกับลายมือชื่อที่ให้ไว้ในคำขอเปิดบัญชี และส่งคำสั่งสับเปลี่ยนหน่วยลงทุนให้แก่บริษัทจัดการหรือดำเนินการให้ผู้สนับสนุนการขายหรือรับซื้อคืนส่งคำสั่งสับเปลี่ยนหน่วยลงทุนให้แก่บริษัทจัดการในวันทำการซื้อขายตั้งแต่เวลา 9.30 น. ถึง 13.00 น.

(2) ผู้ถือหน่วยลงทุนที่ประสงค์จะสับเปลี่ยนหน่วยลงทุนออก (Switch out) จะต้องระบุจำนวนเงินหรือจำนวนหน่วยลงทุนที่ประสงค์จะสับเปลี่ยนให้ชัดเจน โดยในกรณีที่ระบุเป็นจำนวนเงินจะต้องไม่ต่ำกว่ามูลค่าขั้นต่ำของการสั่งขายคืน หรือในกรณีที่ระบุเป็นจำนวนหน่วยจะต้องไม่ต่ำกว่าจำนวนหน่วยลงทุนขั้นต่ำของการสั่งขายคืนในแต่ละครั้ง ทั้งนี้ บริษัทจัดการขอสงวนสิทธิในการพิจารณารับรายการต่ำกว่ามูลค่าขั้นต่ำของการสับเปลี่ยน และ/หรือจำนวนหน่วยลงทุนขั้นต่ำของการสับเปลี่ยนได้ ในกรณีจำเป็นอื่นใดตามที่บริษัทจัดการเห็นสมควร

(3) ผู้ถือหน่วยลงทุนสามารถส่งคำสั่งสับเปลี่ยนหน่วยลงทุนและเอกสารหลักฐานของผู้ถือหน่วยลงทุน พร้อมรับรองสำเนาถูกต้องมายังบริษัทจัดการโดยทางโทรสารหรือไปรษณีย์อิเล็กทรอนิกส์ (e-mail) ตามที่อยู่ไปรษณีย์อิเล็กทรอนิกส์ (e-mail address) ที่บริษัทจัดการกำหนดได้ โดยผู้ถือหน่วยลงทุนจะต้องติดต่อบริษัทจัดการและได้รับการยืนยันการรับคำสั่งผ่านทางช่องทางดังกล่าวก่อน จึงจะถือว่ารายการของผู้ถือหน่วยลงทุนถูกต้องสมบูรณ์ และผู้ถือหน่วยลงทุนตกลงว่าจะจัดส่งต้นฉบับของเอกสารมายังบริษัทจัดการภายใน 7 วันนับตั้งแต่วันที่มีการส่งคำสั่งสับเปลี่ยนหน่วยลงทุนทางโทรสารหรือไปรษณีย์อิเล็กทรอนิกส์

หากปรากฏว่ามีเหตุขัดข้องทางอิเล็กทรอนิกส์ จนเป็นเหตุให้บริษัทจัดการไม่ได้รับคำสั่งสับเปลี่ยนหน่วยลงทุนทางโทรสารหรือไปรษณีย์อิเล็กทรอนิกส์จากผู้ถือหน่วยลงทุน ให้ถือว่าผู้ถือหน่วยลงทุนยังไม่ได้มีการส่งคำสั่งสับเปลี่ยนหน่วยลงทุนทางโทรสารหรือไปรษณีย์อิเล็กทรอนิกส์

หากข้อมูลที่ส่งมาทางโทรสารหรือไปรษณีย์อิเล็กทรอนิกส์กับเอกสารต้นฉบับที่ส่งมาไม่ตรงกัน หรือบริษัทจัดการไม่ได้รับเอกสารต้นฉบับ ไม่ว่าจะด้วยประการใด ๆ หากบริษัทจัดการได้ดำเนินการไปตามคำสั่งสับเปลี่ยนหน่วยลงทุนที่ได้รับทางโทรสารหรือไปรษณีย์อิเล็กทรอนิกส์แล้ว ผู้ถือหน่วยลงทุนยินยอมและตกลงยอมรับการดำเนินการตามคำสั่งทางโทรสารหรือไปรษณีย์อิเล็กทรอนิกส์ดังกล่าวทุกประการ

ผู้ถือหน่วยลงทุนสามารถส่งคำสั่งสับเปลี่ยนหน่วยลงทุนให้กับบริษัทจัดการได้โดยผ่านทางช่องทางเพิ่มเติมที่ผู้สนับสนุนการขายหรือรับซื้อคืนทำความตกลงร่วมกับบริษัทจัดการ ซึ่งผู้สนับสนุนการขายหรือรับซื้อคืนแต่ละรายจะแจ้งให้ผู้ถือหน่วยลงทุนทราบถึงช่องทางในการให้บริการนี้แก่ผู้ถือหน่วยลงทุนต่อไป ทั้งนี้ เมื่อใช้บริการช่องทางดังกล่าวแล้วผู้ถือหน่วยลงทุนตกลงยอมรับข้อกำหนดและเงื่อนไขในการใช้บริการที่กำหนดโดยบริษัทจัดการ และ/หรือผู้สนับสนุนการขายหรือรับซื้อคืน รวมทั้งตกลงยอมรับการดำเนินการตามคำสั่งสับเปลี่ยนหน่วยลงทุนที่บริษัทจัดการได้รับจากผู้สนับสนุนการขายหรือรับซื้อคืนผ่านทางช่องทางดังกล่าว โดยหากปรากฏว่าบริษัทจัดการไม่ได้รับคำสั่งสับเปลี่ยนหน่วยลงทุนจากผู้สนับสนุนการขายหรือรับซื้อคืนผ่านทางช่องทางนี้ ให้ถือว่าผู้ถือหน่วยลงทุนยังไม่ได้มีการส่งคำสั่งสับเปลี่ยนหน่วยลงทุนมายังบริษัทจัดการ

(4) ในกรณีที่ผู้ถือหน่วยลงทุนสั่งสับเปลี่ยนหน่วยลงทุนแล้วเป็นผลทำให้จำนวนหน่วยลงทุนคงเหลือในบัญชีต่ำกว่า 100 หน่วย บริษัทจัดการจะถือว่าผู้ถือหน่วยลงทุนประสงค์จะสับเปลี่ยนหน่วยลงทุนทั้งหมดเท่าที่ปรากฏอยู่ในรายการที่บันทึกโดยนายทะเบียนหน่วยลงทุนนั้น เว้นแต่ได้รับการผ่อนผันจากบริษัทจัดการในกรณีจำนวนหน่วยลงทุนคงเหลือขั้นต่ำ

(5) ในกรณีที่ผู้ถือหน่วยลงทุนทำการสับเปลี่ยนหน่วยลงทุนออก (Switch out) จากกองทุนนี้ หากจำนวนเงินทั้งหมดที่ได้จากการขายคืนหน่วยลงทุนมีไม่เพียงพอที่จะนำไปซื้อหน่วยลงทุนของกองทุนอื่น (กองทุนปลายทาง) ตามมูลค่าขั้นต่ำที่ระบุไว้ในโครงการของกองทุนปลายทาง บริษัทจัดการจะไม่นำเงินไปซื้อหน่วยลงทุนตามที่ระบุไว้ แต่จะชำระเงินค่าขายคืนหน่วยลงทุนให้แก่ผู้ถือหน่วยลงทุนตามเงื่อนไขที่ผู้ถือหน่วยลงทุนได้ระบุไว้ในคำขอเปิดบัญชีกองทุน ภายใน 5 วันทำการนับแต่วันคำนวณมูลค่าทรัพย์สินสุทธิ มูลค่าหน่วยลงทุน และราคาหน่วยลงทุน โดยมีให้นับรวมวันหยุดทำการในต่างประเทศของผู้ประกอบธุรกิจจัดการกองทุนต่างประเทศที่มีลักษณะในทำนองเดียวกับธุรกิจจัดการกองทุนรวม และผู้ประกอบธุรกิจที่เกี่ยวข้อง ในต่างประเทศซึ่งจะส่งผลกระทบต่อค่าธรรมเนียม ค่าธรรมเนียม โดยไม่จำเป็นต้องแจ้งให้ผู้ถือหน่วยลงทุนทราบล่วงหน้า

ในกรณีที่ผู้ถือหน่วยลงทุนทำการสับเปลี่ยนหน่วยลงทุนเข้า (Switch In) จากกองทุนอื่น (กองทุนต้นทาง) มายังกองทุนนี้ (กองทุนปลายทาง) และจำนวนเงินที่ได้ไม่เพียงพอที่จะนำไปซื้อหน่วยลงทุน บริษัทจัดการยกเว้นให้นำเงินจำนวนดังกล่าวมาซื้อหน่วยลงทุนของกองทุนนี้ตามที่ระบุไว้ในคำสั่งสับเปลี่ยนหน่วยลงทุนได้

(6) ในกรณีที่ผู้ถือหน่วยลงทุนได้ยื่นคำสั่งสับเปลี่ยนหน่วยลงทุนต่อบริษัทจัดการหรือผู้สนับสนุนการขายหรือรับซื้อคืน และบริษัทจัดการหรือผู้สนับสนุนการขายหรือรับซื้อคืนยังไม่สามารถสับเปลี่ยนหน่วยลงทุนของผู้ถือหน่วยลงทุนได้ เนื่องจากอยู่ในระหว่างการดำเนินการของบริษัทจัดการในเรื่อง “การไม่ขายหรือไม่รับซื้อคืนหน่วยลงทุนตามคำสั่งซื้อหรือคำสั่งขายคืนหน่วยลงทุน” และ “การหยุดรับซื้อคืนหน่วยลงทุน” บริษัทจัดการจะถือว่าเป็นคำสั่งสับเปลี่ยนของวันแรกที่จะเปิดทำการสับเปลี่ยนครั้งต่อไป ทั้งนี้ เงื่อนไขการสับเปลี่ยนหน่วยลงทุนข้างต้น อาจจะเปลี่ยนแปลงได้ภายใต้วิธีการที่บริษัทจัดการเห็นสมควร โดยไม่ต้องแจ้งให้ผู้ถือหน่วยลงทุนทราบล่วงหน้า

(7) ในกรณีที่ผู้ถือหน่วยลงทุนส่งคำสั่งสับเปลี่ยนหน่วยลงทุนให้กับบริษัทจัดการภายหลังเวลาทำการสับเปลี่ยนหน่วยลงทุนในวันทำการซื้อขายใด หรือส่งคำสั่งสับเปลี่ยนหน่วยลงทุนในวันหยุดทำการซื้อขายของกองทุน บริษัทจัดการจะทำรายการสับเปลี่ยนหน่วยลงทุนให้ผู้ถือหน่วยลงทุนในวันทำการซื้อขายถัดไป โดยไม่ต้องแจ้งให้ผู้ถือหน่วยลงทุนทราบล่วงหน้า ทั้งนี้ บริษัทจัดการจะประกาศวันหยุดทำการซื้อขายของกองทุนให้ผู้ถือหน่วยลงทุนทราบล่วงหน้า ณ สถานที่ทำการของบริษัทจัดการและผู้สนับสนุนการขายหรือรับซื้อคืน รวมทั้งประกาศผ่านทางเว็บไซต์ของบริษัทจัดการ

(8) ผู้ถือหน่วยลงทุนที่สั่งสับเปลี่ยนการถือหน่วยลงทุนจะเพิกถอนรายการสับเปลี่ยนหน่วยลงทุนไม่ได้ หากรายการดังกล่าวได้เสร็จสิ้นสมบูรณ์แล้วไม่อาจกรณีใด ๆ ทั้งสิ้น

(9) ราคาขายและรับซื้อคืนกรณีสับเปลี่ยนการถือหน่วยลงทุน

ในการสับเปลี่ยนการถือหน่วยลงทุนมีหลักเกณฑ์ในการคำนวณดังนี้

(9.1) ในกรณีที่เป็นการกองทุนต้นทางให้ใช้ราคาขายรับซื้อคืนหน่วยลงทุนของสิ้นวันทำการซื้อขายที่ทำรายการสับเปลี่ยนหน่วยลงทุน หักด้วยค่าธรรมเนียมการสับเปลี่ยนการถือหน่วยลงทุนของกองทุนต้นทาง (ถ้ามี) โดยค่าธรรมเนียมดังกล่าวจะนำไปรวมเป็นทรัพย์สินของกองทุนปลายทาง

(9.2) ในกรณีที่เป็นการกองทุนปลายทางให้ใช้ราคาขายหน่วยลงทุนของสิ้นวันทำการซื้อขายที่ทำรายการสับเปลี่ยนหน่วยลงทุน บวกด้วยค่าธรรมเนียมการสับเปลี่ยนการถือหน่วยลงทุนของกองทุนปลายทาง โดยเงินที่ได้จากการสั่งสับเปลี่ยนหน่วยลงทุนจะโอนเข้าบัญชีของกองทุนปลายทางภายใน 5 วันทำการนับแต่วันคำนวณมูลค่าทรัพย์สินสุทธิ มูลค่าหน่วยลงทุน และราคาหน่วยลงทุนหลังจากวันสั่งสับเปลี่ยนหน่วยลงทุน โดยมีให้นับรวมวันหยุดทำการ

ในต่างประเทศ อนึ่ง มูลค่าหน่วยลงทุนที่ใช้คำนวณราคาขายและรับซื้อคืนในการสับเปลี่ยนการถือหน่วยลงทุนข้างต้นต้องเป็นมูลค่าที่ได้รับการรับรองโดยผู้ดูแลผลประโยชน์แล้ว

2. การสับเปลี่ยนหน่วยลงทุนโดยผ่านระบบอินเทอร์เน็ต (abrdn online)

(1) คุณสมบัติของผู้ขอใช้บริการ

บริษัทจัดการจะให้บริการสับเปลี่ยนหน่วยลงทุนผ่านระบบอินเทอร์เน็ตเฉพาะแก่ผู้ถือหน่วยที่ได้รับการอนุมัติให้ใช้บริการผ่านระบบอินเทอร์เน็ตจากบริษัทจัดการเรียบร้อยแล้วเท่านั้น

(2) ขั้นตอนการขอใช้บริการ

ผู้ถือหน่วยที่ประสงค์จะใช้บริการสับเปลี่ยนหน่วยลงทุนผ่านระบบอินเทอร์เน็ตต้องกรอกแบบฟอร์มคำขอใช้บริการผ่านระบบอินเทอร์เน็ต ซึ่งจัดให้มีไว้ที่ทำการของบริษัทจัดการและผู้สนับสนุนการขายหรือรับซื้อคืน หรือสามารถสั่งพิมพ์แบบฟอร์มได้จากเว็บไซต์ของบริษัทจัดการ (www.abrdn.com/Thailand) โดยต้องกรอกข้อความให้ชัดเจนและถูกต้องครบถ้วนพร้อมทั้งลงลายมือชื่อผู้ขอใช้บริการในแบบฟอร์มดังกล่าว และส่งกลับมายังบริษัทจัดการเพื่อพิจารณาอนุมัติ

เมื่อบริษัทจัดการพิจารณาอนุมัติคำขอใช้บริการผ่านระบบอินเทอร์เน็ตแล้ว บริษัทจัดการจะดำเนินการจัดส่งรหัสผ่านให้ผู้ถือหน่วยทางไปรษณีย์ตามที่อยู่ที่ผู้ถือหน่วยให้ไว้ หรือทางไปรษณีย์อิเล็กทรอนิกส์ (e-mail) ตามที่อยู่ไปรษณีย์อิเล็กทรอนิกส์ (e-mail address) ที่ผู้ขอใช้บริการให้ไว้ในแบบฟอร์มคำขอใช้บริการผ่านระบบอินเทอร์เน็ต ซึ่งรหัสผ่านนี้ผู้ถือหน่วยจะต้องเก็บรักษาไว้เป็นความลับ โดยบริษัทจัดการจะไม่รับผิดชอบในความเสียหายใด ๆ ที่เกิดจากการที่บุคคลที่ไม่ใช่เจ้าของบัญชีผู้ถือหน่วยลงทุนนำรหัสผ่านไปใช้ทำรายการผ่านระบบอินเทอร์เน็ตของบริษัทจัดการ

(3) หลักเกณฑ์การให้บริการ

ผู้ถือหน่วยสามารถใช้บริการผ่านระบบอินเทอร์เน็ต ในการสับเปลี่ยนหน่วยลงทุนได้ตลอด 24 ชั่วโมง ทุกวันทำการและวันหยุดทำการ (วันเสาร์ วันอาทิตย์ และวันหยุดนักขัตฤกษ์)

กรณีทำรายการสับเปลี่ยนหน่วยลงทุนภายในเวลา 13.00 น. ของวันทำการซื้อขายหน่วยลงทุนใด จะถือว่าเป็นรายการสับเปลี่ยนของวันทำการซื้อขายหน่วยลงทุนนั้น

กรณีทำรายการสับเปลี่ยนหน่วยลงทุนภายหลังเวลา 13.00 น. เป็นต้นไป ของวันทำการซื้อขายหน่วยลงทุนใด จะถือว่าเป็นรายการสับเปลี่ยนของวันทำการซื้อขายหน่วยลงทุนวันถัดไป

กรณีทำรายการสับเปลี่ยนหน่วยลงทุนในวันหยุดทำการ จะถือว่าเป็นรายการสับเปลี่ยนของวันทำการซื้อขายหน่วยลงทุนวันทำการแรกที่เปิดดำเนินการ บริษัทจัดการจะใช้เวลาจากฐานข้อมูลของบริษัทจัดการเป็นหลักฐานในการอ้างอิงเวลาในการทำรายการของผู้ถือหน่วยเท่านั้น

(4) เงื่อนไขการให้บริการ

(4.1) ในการสับเปลี่ยนหน่วยลงทุน ผู้ถือหน่วยมีหน้าที่ในการศึกษาและปฏิบัติตามขั้นตอนในการทำรายการตามที่บริษัทจัดการกำหนดให้ครบถ้วน

(4.2) รายการสับเปลี่ยนหน่วยลงทุนที่ทำผ่านระบบอินเทอร์เน็ตโดยใช้รหัสผ่านที่บริษัทจัดการจัดส่งไปให้หรือใช้รหัสผ่านที่มีการแก้ไขเปลี่ยนแปลงทางระบบอินเทอร์เน็ตโดยผู้ถือหน่วย ถือว่ามีผลสมบูรณ์และผูกพันผู้ถือหน่วยเสมือนว่าผู้ถือหน่วยได้ติดต่อขอรับบริการจากบริษัทจัดการหรือผู้สนับสนุนการขายหรือรับซื้อคืนโดยตรงตามวิธีการที่กำหนดไว้ในโครงการและเงื่อนไขการเปิดบัญชีกองทุน

(4.3) กรณีที่ผู้ถือหน่วยได้กดยืนยันความถูกต้องของรายการสับเปลี่ยนหน่วยลงทุนรายการใดในระบบของบริษัทจัดการแล้ว ผู้ถือหน่วยจะไม่สามารถเปลี่ยนแปลงหรือเพิกถอนรายการดังกล่าวได้ หากพ้นเวลา 13.00 น. ของวันที่จะมีผลเป็นการสับเปลี่ยนหน่วยลงทุนนั้น

(4.4) กรณีที่เกิดเหตุขัดข้องทางเทคนิคหรือข้อผิดพลาดในระบบการให้บริการหรือกรณีอื่นใดที่อยู่นอกเหนือจากความควบคุมของบริษัทจัดการ บริษัทจัดการขอสงวนสิทธิ์ที่จะหยุดการให้บริการผ่านระบบอินเทอร์เน็ตได้ทันที โดยไม่ต้องแจ้งให้ผู้ใช้บริการทราบล่วงหน้า ทั้งนี้ บริษัทจัดการจะดำเนินการแก้ไขกรณีดังกล่าวให้แล้วเสร็จโดยเร็ว

(5) บริษัทจัดการขอสงวนสิทธิ์ที่จะยกเลิกการให้บริการสับเปลี่ยนหน่วยลงทุนทางระบบอินเทอร์เน็ตเป็นการชั่วคราวหรือถาวร ทั้งนี้ บริษัทจัดการจะแจ้งให้ผู้ถือหน่วยและผู้ลงทุนทั่วไปทราบล่วงหน้าไม่น้อยกว่า 5 วันทำการก่อนการดำเนินการดังกล่าวโดยวิธีการปิดประกาศไว้ ณ ที่ทำการของบริษัทจัดการและผู้สนับสนุนการขายหรือรับซื้อคืน รวมทั้งประกาศผ่านทางเว็บไซต์ของบริษัทจัดการ

(6) การให้บริการสับเปลี่ยนหน่วยลงทุนโดยผ่านระบบอินเทอร์เน็ตเป็นเพียงวิธีการสับเปลี่ยนหน่วยลงทุนที่บริษัทจัดการกำหนดเพิ่มเติมขึ้นเพื่อความสะดวกของผู้ถือหน่วยเท่านั้น ดังนั้นในกรณีที่ข้อกำหนดหรือหลักเกณฑ์ใดที่มีได้กล่าวไว้ในส่วนนี้ บริษัทจัดการจะปฏิบัติตามข้อกำหนดและหลักเกณฑ์ที่เกี่ยวข้องตามที่กำหนดไว้ในส่วนอื่นของโครงการ

3. การสับเปลี่ยนหน่วยลงทุนผ่านการบริการธุรกรรมทางอิเล็กทรอนิกส์อื่น ๆ

บริษัทจัดการอาจนำเสนอวิธีการสับเปลี่ยนหน่วยลงทุนผ่านทางเครื่องฝากถอนเงินอัตโนมัติ (Automatic Teller Machine) บริการธนาคารทางโทรศัพท์ (Telebanking) หรือผ่านทางสื่ออิเล็กทรอนิกส์อื่นใดในทำนองเดียวกัน เพื่อเป็นการอำนวยความสะดวกให้แก่ผู้ถือหน่วยลงทุนในอนาคต ทั้งนี้ บริษัทจัดการจะปิดประกาศวิธีการสับเปลี่ยนหน่วยลงทุนนั้น ๆ ไว้ ณ ที่ทำการของบริษัทจัดการและผู้สนับสนุนการขายหรือรับซื้อคืนให้ผู้ถือหน่วยลงทุนทราบล่วงหน้า

เพิ่มเติมกรณีหน่วยลงทุนชนิดเพื่อการออม

อนึ่ง เพื่อให้ได้รับสิทธิประโยชน์ทางภาษีจากการลงทุนในกองทุนรวมเพื่อการออมหรือหน่วยลงทุนชนิดเพื่อการออม ผู้ลงทุนหรือผู้ถือหน่วยลงทุนจะต้องคำนึงถึงสิทธิประโยชน์ทางภาษีตามเงื่อนไขที่กรมสรรพากรกำหนด โดยหากผู้ถือหน่วยลงทุนมีรายการสับเปลี่ยนหน่วยลงทุนที่ไม่เป็นไปตามเงื่อนไขดังกล่าว จะต้องเสียสิทธิประโยชน์ทางด้านภาษีและจะต้องชำระคืนเงินภาษีที่ได้รับลดหย่อนและเงินเพิ่มให้แก่กรมสรรพากร

ในการจัดการกองทุนรวมเพื่อการออมหรือหน่วยลงทุนชนิดเพื่อการอมนั้น บริษัทจัดการจะบันทึกบัญชีเงินลงทุนของผู้ถือหน่วยลงทุนแต่ละรายแยกรายการตามวันและเวลาที่ลงทุน และเมื่อผู้ถือหน่วยลงทุนโอนย้ายหน่วยลงทุนบริษัทจัดการจะคำนวณต้นทุน ผลประโยชน์ และหักเงินลงทุนแต่ละรายการตามวิธีการ “เข้าก่อน ออกก่อน” (First In First Out – FIFO) โดยจะเป็นไปตามหลักเกณฑ์ที่สมาคมบริษัทจัดการลงทุนกำหนด ทั้งนี้ วันที่ลงทุนหมายความว่า วันที่ผู้ถือหน่วยลงทุนลงทุนในกองทุนรวมเพื่อการออมหรือหน่วยลงทุนชนิดเพื่อการออมในแต่ละรายการ และในกรณีที่รับโอนหน่วยลงทุนจากกองทุนรวมเพื่อการออม หรือหน่วยลงทุนชนิดเพื่อการออมอื่น ให้หมายความถึงวันที่ผู้ถือหน่วยลงทุนลงทุนเริ่มแรกในกองทุนรวมเพื่อการออมของรายการที่รับโอนนั้น

บริษัทจัดการจะจัดทำและจัดส่งหนังสือรับรองการสับเปลี่ยนหน่วยลงทุนในกองทุนรวมเพื่อการออมหรือหน่วยลงทุนชนิดเพื่อการออมให้แก่ผู้ถือหน่วยลงทุน โดยมีรายการตามหลักเกณฑ์ที่สมาคมบริษัทจัดการลงทุน และ/หรือสำนักงาน ก.ล.ต. และ/หรือหน่วยงานที่เกี่ยวข้องประกาศกำหนด ทั้งนี้ บริษัทจัดการจะจัดส่งให้แก่ผู้ถือหน่วยลงทุนภายในระยะเวลาที่สำนักงาน ก.ล.ต. ประกาศกำหนด

ผู้ถือหน่วยลงทุนสามารถสับเปลี่ยนหน่วยลงทุนได้ ดังต่อไปนี้

(1) การสับเปลี่ยนหน่วยลงทุนภายใต้การบริหารของบริษัทจัดการ

ผู้ถือหน่วยลงทุนสามารถสับเปลี่ยนการถือหน่วยลงทุนระหว่างกองทุนรวมเพื่อการออมหรือหน่วยลงทุนชนิดเพื่อการออมตามที่บริษัทจัดการกำหนดซึ่งอยู่ภายใต้การบริหารของบริษัทจัดการได้ตามหลักเกณฑ์ เงื่อนไข และวิธีการตามที่สำนักงาน ก.ล.ต. และกฎหมายที่เกี่ยวข้องกำหนด

การสับเปลี่ยนการถือหน่วยลงทุนดังกล่าว หมายถึง การขายคืนหน่วยลงทุนของกองทุนรวมเพื่อการออมหรือหน่วยลงทุนชนิดเพื่อการออม (“กองทุนเปิดต้นทาง”) เพื่อซื้อหน่วยลงทุนของกองทุนรวมเพื่อการออมหรือหน่วยลงทุนชนิดเพื่อการออมอีกกองหนึ่ง (“กองทุนเปิดปลายทาง”) โดยบริษัทจัดการหรือ

ผู้สนับสนุนการขายหรือรับซื้อคืนจะดำเนินการนำเงินค่าขายคืนหน่วยลงทุนจากกองทุนเปิดต้นทางไปชำระค่าซื้อหน่วยลงทุนของกองทุนเปิดปลายทาง ทั้งนี้ บริษัทจัดการจะแจ้งให้ผู้ถือหน่วยลงทุนทราบถึงกองทุนที่สามารถสับเปลี่ยนหน่วยลงทุนผ่านทางเว็บไซต์ของบริษัทจัดการ

(2) การสับเปลี่ยนหน่วยลงทุนระหว่างบริษัทจัดการอื่น

(ก) กรณีที่กองทุนรวมเพื่อการออมหรือหน่วยลงทุนชนิดเพื่อการออมภายใต้การบริหารของบริษัทจัดการเป็นกองทุนเปิดต้นทาง การสับเปลี่ยนหน่วยลงทุนดังกล่าว หมายถึง การขายคืนหน่วยลงทุนของกองทุนรวมเพื่อการออมหรือหน่วยลงทุนชนิดเพื่อการออมภายใต้การบริหารของบริษัทจัดการ (“กองทุนเปิดต้นทาง”) เพื่อซื้อหน่วยลงทุนของกองทุนรวมเพื่อการออมหรือหน่วยลงทุนชนิดเพื่อการออมอีกกองทุนหนึ่งที่อยู่ภายใต้การบริหารของบริษัทจัดการอื่น (“กองทุนเปิดปลายทาง”)

การสับเปลี่ยนหน่วยลงทุนกรณีข้างต้น บริษัทจัดการจะโอนเงินลงทุนในหน่วยลงทุนพร้อมด้วยผลประโยชน์ทั้งหมดภายใน 5 วันทำการนับแต่วันที่ได้รับคำสั่งจากผู้ถือหน่วยลงทุน เว้นแต่ในกรณีที่สำนักงาน ก.ล.ต. มีประกาศกำหนดเป็นอย่างอื่น

(ข) กรณีที่กองทุนรวมเพื่อการออมหรือหน่วยลงทุนชนิดเพื่อการออมภายใต้การบริหารของบริษัทจัดการเป็นกองทุนเปิดปลายทาง การสับเปลี่ยนการถือหน่วยลงทุนดังกล่าว หมายถึง การขายคืนหน่วยลงทุนของกองทุนรวมเพื่อการออมหรือหน่วยลงทุนชนิดเพื่อการออมภายใต้การบริหารของบริษัทจัดการอื่น (“กองทุนเปิดต้นทาง”) เพื่อซื้อหน่วยลงทุนของกองทุนรวมเพื่อการออมหรือหน่วยลงทุนชนิดเพื่อการออมภายใต้การบริหารของบริษัทจัดการ (“กองทุนเปิดปลายทาง”)

ผู้ลงทุนจะต้องดำเนินการให้บริษัทจัดการอื่น (“กองทุนเปิดต้นทาง”) ชำระเงินที่ได้จากการขายคืนหน่วยลงทุนเข้าบัญชีเงินฝากที่บริษัทจัดการได้เปิดไว้ (“กองทุนเปิดปลายทาง”) รวมทั้งดำเนินการให้มีการจัดทำและส่งมอบเอกสารหลักฐานการสับเปลี่ยนหน่วยลงทุนให้แก่บริษัทจัดการ

การสับเปลี่ยนหน่วยลงทุนกรณีข้างต้น ผู้ถือหน่วยลงทุนหรือผู้ลงทุนจะต้องสับเปลี่ยนหน่วยลงทุนมายังกองทุนปลายทางภายใน 5 วันทำการนับตั้งแต่วันที่ถัดจากวันที่มีคำสั่งให้บริษัทจัดการสับเปลี่ยนหน่วยลงทุนออกจากกองทุนต้นทางนั้น เพื่อให้สอดคล้องกับกฎหมายที่เกี่ยวข้อง เว้นแต่ในกรณีที่สำนักงาน ก.ล.ต. ประกาศกำหนดเป็นอย่างอื่น โดยผู้ลงทุนหรือผู้ถือหน่วยลงทุนจะต้องดำเนินการให้บริษัทจัดการอื่น (“กองทุนเปิดต้นทาง”) ชำระเงินที่ได้จากการขายคืนหน่วยลงทุนเข้าบัญชีเงินฝากที่บริษัทจัดการได้เปิดไว้ (“กองทุนเปิดปลายทาง”) รวมทั้งดำเนินการให้มีการจัดทำและส่งมอบเอกสารหลักฐานการสับเปลี่ยนหน่วยลงทุนให้แก่บริษัทจัดการ

ทั้งนี้ ปัจจุบันบริษัทจัดการยังไม่เปิดให้บริการ หากเปิดให้บริการบริษัทจัดการจะแจ้งให้ผู้ลงทุนทราบโดยผ่านทางเว็บไซต์ของบริษัทจัดการเมื่อจะมีการเปิดให้บริการ

เมื่อบริษัทจัดการดำเนินการสับเปลี่ยนหน่วยลงทุนออกแล้ว นายทะเบียนจะจัดทำและจัดส่งหนังสือรับรองการโอนหน่วยลงทุนในกองทุนรวมเพื่อการออมหรือหน่วยลงทุนชนิดเพื่อการออมที่ผู้ถือหน่วยลงทุนขายคืนเพื่อไปลงทุนในกองทุนรวมเพื่อการออมอื่น โดยมีรายการตามหลักเกณฑ์ที่สมาคมบริษัทจัดการลงทุน และ/หรือสำนักงาน ก.ล.ต. และ/หรือหน่วยงานที่เกี่ยวข้องประกาศกำหนด และจะจัดส่งหนังสือดังกล่าว พร้อมเช็คค่าขายคืนหน่วยลงทุนหรือเงินโอนค่าขายคืนหน่วยลงทุน หรือวิธีการอื่นใดในการชำระค่าขายคืนหน่วยลงทุนในกองทุนรวมเพื่อการออมหรือหน่วยลงทุนชนิดเพื่อการออมไปยังกองทุนรวมเพื่อการออมอื่น ภายใน 5 วันทำการนับตั้งแต่วันที่ถัดจากวันที่บริษัทจัดการหรือผู้สนับสนุนการขายหรือรับซื้อคืนได้รับคำสั่งสับเปลี่ยนหน่วยลงทุนที่สมบูรณ์แล้ว เพื่อเป็นข้อมูลในการจัดทำทะเบียนผู้ถือหน่วยลงทุนต่อเนื่อง และเพื่อให้ผู้ลงทุนเก็บไว้เป็นหลักฐานที่จะให้เจ้าพนักงานประเมินของกรมสรรพากรตรวจสอบได้

(3) การสับเปลี่ยนหน่วยลงทุนระหว่างกองทุนรวมอื่นภายใต้การบริหารของบริษัทจัดการ

การสับเปลี่ยนหน่วยลงทุนดังกล่าว หมายถึง การขายคืนหน่วยลงทุนของกองทุนอื่นใดภายใต้การบริหาร (“กองทุนเปิดต้นทาง”) เพื่อซื้อหน่วยลงทุนของกองทุนรวมเพื่อการออมหรือหน่วยลงทุนชนิดเพื่อการออมที่อยู่ภายใต้การบริหารของบริษัทจัดการ (“กองทุนเปิดปลายทาง”)

บริษัทจัดการจะดำเนินการนำเงินค่าขายคืนหน่วยลงทุน ซึ่งได้หักค่าธรรมเนียมการสับเปลี่ยนหน่วยลงทุนออกจากกองทุนเปิดต้นทาง (ถ้ามี) และหักส่วนต่างค่ารับซื้อคืนหน่วยลงทุน (ถ้ามี) ไปชำระค่าซื้อหน่วยลงทุนของกองทุนเปิดปลายทาง

บริษัทจัดการอาจเปลี่ยนแปลงเพิ่มเติมการสับเปลี่ยนหน่วยลงทุนได้ โดยขึ้นอยู่กับดุลยพินิจของบริษัทจัดการ และจะแจ้งให้ผู้ถือหน่วยลงทุนทราบผ่านทางเว็บไซต์ของบริษัทจัดการ

เครื่องมือบริหารความเสี่ยงด้านสภาพคล่องของกองทุนรวม

1. ชื่อย่อ : ABINNO-A

การกำหนดเงื่อนไขหรือข้อจำกัดในการรับคำสั่งขายคืนหน่วยลงทุน (Redemption Gate)

- กองทุนรวมทั่วไป

เพดานการขายคืนหน่วยลงทุนไม่ต่ำกว่าร้อยละ 10.00 ของมูลค่าทรัพย์สินสุทธิของกองทุนรวม โดยบริษัทจัดการจะใช้เพดานการขายคืนหน่วยลงทุนไม่เกิน 10 วันทำการ ในทุกรอบเวลา 90 วัน

รายละเอียดเพิ่มเติม

บริษัทจัดการอาจพิจารณาใช้การกำหนดเพดานการขายคืนหน่วยลงทุน (Redemption Gate) ได้ในกรณีที่เกิดสถานการณ์ไม่ปกติ หรือประเมินว่าสถานการณ์อาจจะไม่ปกติ โดยบริษัทจัดการจะพิจารณาจากปัจจัยต่าง ๆ ที่เกี่ยวข้อง ได้แก่ กองทุนมีการขายคืนหน่วยลงทุนมากกว่า Redemption Gate ที่กองทุนกำหนด, กองทุนมีการขายคืนหน่วยลงทุนในปริมาณที่ผิดปกติ, สภาพคล่องของกองทุนไม่สอดคล้องกับปริมาณการขายคืนหน่วยลงทุนของกองทุน, สภาพคล่องของกองทุนผิดปกติ, ความผันผวนในตลาดซื้อขายทรัพย์สิน, ภาวะที่ตลาดซื้อขายทรัพย์สินมีความผันผวนหรือสภาพคล่องผิดปกติ, ภาวะสภาพคล่องของตลาดซื้อขายทรัพย์สินที่ลดลงจากปกติ, หรือมีเหตุการณ์หรือปัจจัยอื่น ๆ ที่ส่งผลกระทบต่อสภาพคล่องของหลักทรัพย์ที่กองทุนลงทุน ทั้งนี้ บริษัทจัดการอาจพิจารณาใช้ Redemption Gate ที่แตกต่างกันในแต่ละวันทำการที่มีการใช้เครื่องมือนี้ได้ และสามารถกำหนดเงื่อนไขเพื่อป้องกันสถานการณ์ที่ไม่ปกติด้วย Gate Threshold ได้

ในกรณีที่บริษัทจัดการกำหนดเงื่อนไขเพื่อป้องกันสถานการณ์ที่ไม่ปกติด้วย Gate Threshold ในกรณีดังกล่าว Redemption Gate จะใช้เฉพาะวันทำการซื้อขายใดที่สัดส่วนของมูลค่าซื้อขายหน่วยลงทุนสุทธิของกองทุนเทียบกับมูลค่าทรัพย์สินสุทธิทั้งหมดของกองทุนมีค่าเท่ากับหรือมากกว่า Gate Threshold ที่บริษัทจัดการกำหนด ทั้งนี้ รายละเอียดวิธีการคำนวณเป็นไปตามวิธีที่บริษัทจัดการกำหนด

บริษัทจัดการจะพิจารณากำหนดวิธีการรับซื้อคืนหน่วยลงทุนตาม Redemption Gate โดยการเฉลี่ยตามสัดส่วน (pro rata basis) ของคำสั่งรับซื้อคืนหน่วยลงทุนและสับเปลี่ยนหน่วยลงทุนออก ณ วันที่ใช้ Redemption Gate สำหรับคำสั่งรับซื้อคืนหน่วยลงทุนและสับเปลี่ยนหน่วยลงทุนออกส่วนที่เหลือนั้น บริษัทจัดการจะนำไปทำการในวันทำการถัดไป รวมกับคำสั่งรับซื้อคืนหน่วยลงทุนและสับเปลี่ยนหน่วยลงทุนออกใหม่ ตามสัดส่วน (pro rata basis) ทั้งนี้ โดยไม่มีการจัดลำดับก่อนหลังของคำสั่งรับซื้อคืนหน่วยลงทุนและสับเปลี่ยนหน่วยลงทุนออก หรือบริษัทจัดการอาจเปิดให้มีการยกเลิกคำสั่งรับซื้อคืนหน่วยลงทุนและสับเปลี่ยนหน่วยลงทุนออกส่วนที่เหลือจากผู้ถือหน่วยลงทุนที่ส่งคำสั่งดังกล่าวได้เมื่อบริษัทจัดการจัดทำระบบงานรองรับแล้วเสร็จ โดยจะปิดประกาศให้ทราบล่วงหน้า ณ สำนักงานของบริษัทจัดการ และลงประกาศในเว็บไซต์ของบริษัทจัดการ และบริษัทจัดการขอสงวนสิทธิที่จะนำข้อมูลของหน่วยลงทุนทุกชนิดมาใช้ในการพิจารณา และ/หรือตัดสินใจเรื่องต่าง ๆ ที่เกี่ยวข้องกับการใช้เครื่องมือ Redemption Gate ในวันทำการนั้น

ทั้งนี้ บริษัทจัดการขอสงวนสิทธิที่จะเปลี่ยนแปลงแนวทางการดำเนินการระหว่างการทำ Redemption Gate ได้แก่ การยกเลิก Redemption Gate ก่อนระยะเวลาที่กำหนด หรือการใช้เครื่องมืออื่นแทน Redemption Gate (ถ้ามี) ในกรณีที่ไม่สามารถชำระค่าขายคืนหน่วยลงทุนในส่วนที่เหลือได้ บริษัทจัดการอาจยกเลิกคำสั่งขายคืนหน่วยลงทุนและสับเปลี่ยนหน่วยลงทุนออกทั้งหมดที่ค้างอยู่ในรายการ และแจ้งให้ผู้ถือหน่วยลงทุนที่ถูกยกเลิกคำสั่งโดยไม่ชักช้า

อนึ่ง บริษัทจัดการจะทำการรับซื้อคืนหน่วยลงทุนและสับเปลี่ยนหน่วยลงทุนออกไม่เกิน Redemption Gate ตามราคาซื้อคืนหน่วยลงทุน ณ วันทำการรับซื้อคืนหน่วยลงทุน และบริษัทจัดการขอสงวนสิทธิที่จะรับซื้อคืนหน่วยลงทุนหรือสับเปลี่ยนหน่วยลงทุนเกินกว่า Redemption Gate ที่ประกาศใช้ได้

บริษัทจัดการอาจพิจารณากำหนด Redemption Gate และ Gate Period ในแต่ละครั้งแตกต่างกันได้ แต่ Redemption Gate จะไม่ต่ำกว่า Redemption Gate ขั้นต่ำ และ Gate Period จะไม่มากกว่าระดับเพดานที่ระบุไว้ในโครงการ

บริษัทจัดการขอสงวนสิทธิที่จะปรับเพิ่มหรือลดอัตรา Gate Threshold ตามที่บริษัทจัดการเห็นสมควร โดยจะปรับลดไม่ต่ำกว่า Redemption Gate ขั้นต่ำที่ระบุในโครงการ ทั้งนี้ รายละเอียดวิธีการคำนวณเป็นไปตามวิธีที่บริษัทจัดการกำหนด

ในกรณีที่มีการใช้เครื่องมือ Redemption Gate นี้ บริษัทจัดการอาจใช้ร่วมกับเครื่องมือในการบริหารความเสี่ยงสภาพคล่องอื่นได้ และเมื่อมีการใช้ Redemption Gate บริษัทจัดการจะแจ้งให้ผู้ถือหน่วยลงทุนทราบโดยไม่ชักช้า

- กองทุนรวม Feeder Fund และ Fund of Funds

เมื่อกองทุนปลายทางมีการใช้ Redemption Gate บริษัทจัดการจะพิจารณาดำเนินการให้สอดคล้องกับกองทุนปลายทาง

รายละเอียดเพิ่มเติม

ในกรณีที่กองทุนปลายทางมีการใช้เครื่องมือ Redemption Gate บริษัทจัดการอาจใช้ดุลยพินิจในการใช้เครื่องมือ Redemption Gate ให้สอดคล้องกับกองทุนปลายทาง โดยอาจพิจารณากำหนดเพดานการขายคืนหน่วยลงทุน และ/หรือระยะเวลาที่ใช้ Redemption Gate ให้สอดคล้องกับกองทุนปลายทาง ทั้งนี้ ภายใต้อข้อมูลที่กองทุนปลายทางเปิดเผย

2. ชื่อย่อ : ABINNO-D

การกำหนดเงื่อนไขหรือข้อจำกัดในการรับคำสั่งขายคืนหน่วยลงทุน (Redemption Gate)

- กองทุนรวมทั่วไป

เพดานการขายคืนหน่วยลงทุนไม่ต่ำกว่าร้อยละ 10.00 ของมูลค่าทรัพย์สินสุทธิของกองทุนรวม โดยบริษัทจัดการจะใช้เพดานการขายคืนหน่วยลงทุนไม่เกิน 10 วันทำการ ในกรอบเวลา 90 วัน

รายละเอียดเพิ่มเติม

บริษัทจัดการอาจพิจารณาใช้การกำหนดเพดานการขายคืนหน่วยลงทุน (Redemption Gate) ได้ในกรณีที่เกิดสถานการณ์ไม่ปกติ หรือประเมินว่าสถานการณ์อาจจะไม่ปกติ โดยบริษัทจัดการจะพิจารณาจากปัจจัยต่าง ๆ ที่เกี่ยวข้อง ได้แก่ กองทุนมีการขายคืนหน่วยลงทุนมากกว่า Redemption Gate ที่กองทุนกำหนด, กองทุนมีการขายคืนหน่วยลงทุนในปริมาณที่ผิดปกติ, สภาพคล่องของกองทุนไม่สอดคล้องกับปริมาณการขายคืนหน่วยลงทุนของกองทุน, สภาพคล่องของกองทุนผิดปกติ, ความผันผวนในตลาดซื้อขายทรัพย์สิน, ภาวะที่ตลาดซื้อขายทรัพย์สินมีความผันผวนหรือสภาพคล่องผิดปกติ, ภาวะสภาพคล่องของตลาดซื้อขายทรัพย์สินที่ลดลงจากปกติ, หรือมีเหตุการณ์หรือปัจจัยอื่น ๆ ที่ส่งผลกระทบต่อสภาพคล่องของหลักทรัพย์ที่กองทุนลงทุน ทั้งนี้ บริษัทจัดการอาจพิจารณาใช้ Redemption Gate ที่แตกต่างกันในแต่ละวันทำการที่มีการใช้เครื่องมือนี้ได้ และสามารถกำหนดเงื่อนไขเพื่อป้องกันสถานการณ์ที่ไม่ปกติด้วย Gate Threshold ได้

ในกรณีที่บริษัทจัดการกำหนดเงื่อนไขเพื่อป้องกันสถานการณ์ที่ไม่ปกติด้วย Gate Threshold ในกรณีดังกล่าว Redemption Gate จะใช้เฉพาะวันทำการซื้อขายใดที่สัดส่วนของมูลค่าซื้อขายหน่วยลงทุนสุทธิของกองทุนเทียบกับมูลค่าทรัพย์สินสุทธิทั้งหมดของกองทุนมีค่าเท่ากับหรือมากกว่า Gate Threshold ที่บริษัทจัดการกำหนด ทั้งนี้ รายละเอียดวิธีการคำนวณเป็นไปตามวิธีที่บริษัทจัดการกำหนด

บริษัทจัดการจะพิจารณากำหนดวิธีการรับซื้อคืนหน่วยลงทุนตาม Redemption Gate โดยการเฉลี่ยตามสัดส่วน (pro rata basis) ของคำสั่งรับซื้อคืนหน่วยลงทุนและสับเปลี่ยนหน่วยลงทุนออก ณ วันที่ใช้ Redemption Gate สำหรับคำสั่งรับซื้อคืนหน่วยลงทุนและสับเปลี่ยนหน่วยลงทุนออกส่วนที่เหลือนั้น บริษัทจัดการจะนำไปทำรายการในวันทำการถัดไป รวมกับคำสั่งรับซื้อคืนหน่วยลงทุนและสับเปลี่ยนหน่วยลงทุนออกใหม่ ตามสัดส่วน (pro rata basis) ทั้งนี้ โดยไม่มีการจัดลำดับก่อนหลังของคำสั่งรับซื้อคืนหน่วยลงทุนและสับเปลี่ยนหน่วยลงทุนออก หรือบริษัทจัดการอาจเปิดให้มีการยกเลิกคำสั่งรับซื้อคืนหน่วยลงทุนและสับเปลี่ยนหน่วยลงทุนออกส่วนที่เหลือจากผู้ถือหน่วยลงทุนที่ส่งคำสั่งดังกล่าวได้เมื่อบริษัทจัดการจัดทำระบบงานรองรับแล้วเสร็จ โดยจะปิดประกาศให้ทราบล่วงหน้า ณ สำนักงานของบริษัทจัดการ และลงประกาศในเว็บไซต์ของบริษัทจัดการ และบริษัทจัดการขอสงวนสิทธิ์ที่จะนำข้อมูลของหน่วยลงทุนทุกชนิดมาใช้ในการพิจารณา และ/หรือตัดสินใจเรื่องต่าง ๆ ที่เกี่ยวข้องกับการใช้เครื่องมือ Redemption Gate ในวันทำการนั้น

ทั้งนี้ บริษัทจัดการขอสงวนสิทธิ์ที่จะเปลี่ยนแปลงแนวทางการดำเนินการระหว่างการทำ Redemption Gate ได้แก่ การยกเลิก Redemption Gate ก่อนระยะเวลาที่กำหนด หรือการใช้เครื่องมืออื่นแทน Redemption Gate (ถ้ามี) ในกรณีที่ไม่สามารถชำระค่าขายคืนหน่วยลงทุนในส่วนที่เหลือได้ บริษัทจัดการอาจยกเลิกคำสั่งขายคืนหน่วยลงทุนและสับเปลี่ยนหน่วยลงทุนออกทั้งหมดที่ค้างอยู่ในรายการ และแจ้งให้ผู้ถือหน่วยลงทุนที่ถูกยกเลิกคำสั่งโดยไม่ชักช้า

อนึ่ง บริษัทจัดการจะทำการรับซื้อคืนหน่วยลงทุนและสับเปลี่ยนหน่วยลงทุนออกไม่เกิน Redemption Gate ตามราคาซื้อคืนหน่วยลงทุน ณ วันทำการรับซื้อคืนหน่วยลงทุน และบริษัทจัดการขอสงวนสิทธิ์ที่จะรับซื้อคืนหน่วยลงทุนหรือสับเปลี่ยนหน่วยลงทุนเกินกว่า Redemption Gate ที่ประกาศใช้ได้

บริษัทจัดการอาจพิจารณากำหนด Redemption Gate และ Gate Period ในแต่ละครั้งแตกต่างกันได้ แต่ Redemption Gate จะไม่ต่ำกว่า Redemption Gate ขั้นต่ำ และ Gate Period จะไม่มากกว่าระดับเพดานที่ระบุไว้ในโครงการ

บริษัทจัดการขอสงวนสิทธิ์ที่จะปรับเพิ่มหรือลดอัตรา Gate Threshold ตามที่บริษัทจัดการเห็นสมควร โดยจะปรับลดไม่ต่ำกว่า Redemption Gate ขั้นต่ำที่ระบุไว้ในโครงการ ทั้งนี้ รายละเอียดวิธีการคำนวณเป็นไปตามวิธีที่บริษัทจัดการกำหนด

ในกรณีที่มีการใช้เครื่องมือ Redemption Gate นี้ บริษัทจัดการอาจใช้ร่วมกับเครื่องมือในการบริหารความเสี่ยงสภาพคล่องอื่นได้ และเมื่อมีการใช้ Redemption Gate บริษัทจัดการจะแจ้งให้ผู้ถือหน่วยลงทุนทราบโดยไม่ชักช้า

- กองทุนรวม Feeder Fund และ Fund of Funds

เมื่อกองทุนปลายทางมีการใช้ Redemption Gate บริษัทจัดการจะพิจารณาดำเนินการให้สอดคล้องกับกองทุนปลายทาง

รายละเอียดเพิ่มเติม

ในกรณีที่กองทุนปลายทางมีการใช้เครื่องมือ Redemption Gate บริษัทจัดการอาจใช้ดุลยพินิจในการใช้เครื่องมือ Redemption Gate ให้สอดคล้องกับกองทุนปลายทาง โดยอาจพิจารณากำหนดเพดานการขายคืนหน่วยลงทุน และ/หรือระยะเวลาที่ใช้ Redemption Gate ให้สอดคล้องกับกองทุนปลายทาง ทั้งนี้ ภายใต้อิทธิพลที่กองทุนปลายทางเปิดเผย

3. ชื่อย่อ : ABINNO-SSF

การกำหนดเงื่อนไขหรือข้อจำกัดในการรับคำสั่งขายคืนหน่วยลงทุน (Redemption Gate)

- กองทุนรวมทั่วไป

เพดานการขายคืนหน่วยลงทุนไม่ต่ำกว่าร้อยละ 10.00 ของมูลค่าทรัพย์สินสุทธิของกองทุนรวม โดยบริษัทจัดการจะใช้เพดานการขายคืนหน่วยลงทุนไม่เกิน 10 วันทำการ ในกรอบเวลา 90 วัน

รายละเอียดเพิ่มเติม

บริษัทจัดการอาจพิจารณาใช้การกำหนดเพดานการขายคืนหน่วยลงทุน (Redemption Gate) ได้ในกรณีที่เกิดสถานการณ์ไม่ปกติ หรือประเมินว่าสถานการณ์อาจจะไม่ปกติ โดยบริษัทจัดการจะพิจารณาจากปัจจัยต่าง ๆ ที่เกี่ยวข้อง ได้แก่ กองทุนมีการขายคืนหน่วยลงทุนมากกว่า Redemption Gate ที่กองทุนกำหนด, กองทุนมีการขายคืนหน่วยลงทุนในปริมาณที่ผิดปกติ, สภาพคล่องของกองทุนไม่สอดคล้องกับปริมาณการขายคืนหน่วยลงทุนของกองทุน, สภาพคล่องของกองทุนผิดปกติ, ความผันผวนในตลาดซื้อขายทรัพย์สิน, ภาวะที่ตลาดซื้อขายทรัพย์สินมีความผันผวนหรือสภาพคล่องผิดปกติ, ภาวะสภาพคล่องของตลาดซื้อขายทรัพย์สินที่ลดลงจากปกติ, หรือมีเหตุการณ์หรือปัจจัยอื่น ๆ ที่ส่งผลกระทบต่อสภาพคล่องของหลักทรัพย์ที่กองทุนลงทุน ทั้งนี้ บริษัทจัดการอาจพิจารณาใช้ Redemption Gate ที่แตกต่างกันในแต่ละวันทำการที่มีการใช้เครื่องมือนี้ได้ และสามารถกำหนดเงื่อนไขเพื่อป้องกันสถานการณ์ที่ไม่ปกติด้วย Gate Threshold ได้

ในกรณีที่บริษัทจัดการกำหนดเงื่อนไขเพื่อป้องกันสถานการณ์ที่ไม่ปกติด้วย Gate Threshold ในกรณีดังกล่าว Redemption Gate จะใช้เฉพาะวันทำการซื้อขายใดที่สัดส่วนของมูลค่าซื้อขายหน่วยลงทุนสุทธิของกองทุนเทียบกับมูลค่าทรัพย์สินสุทธิทั้งหมดของกองทุนมีค่าเท่ากับหรือมากกว่า Gate Threshold ที่บริษัทจัดการกำหนด ทั้งนี้ รายละเอียดวิธีการคำนวณเป็นไปตามวิธีที่บริษัทจัดการกำหนด

บริษัทจัดการจะพิจารณากำหนดวิธีการรับซื้อคืนหน่วยลงทุนตาม Redemption Gate โดยการเฉลี่ยตามสัดส่วน (pro rata basis) ของคำสั่งรับซื้อคืนหน่วยลงทุนและสับเปลี่ยนหน่วยลงทุนออก ณ วันที่ใช้ Redemption Gate สำหรับคำสั่งรับซื้อคืนหน่วยลงทุนและสับเปลี่ยนหน่วยลงทุนออกส่วนที่เหลือนั้น บริษัทจัดการจะนำไปทำรายการในวันทำการถัดไป รวมกับคำสั่งรับซื้อคืนหน่วยลงทุนและสับเปลี่ยนหน่วยลงทุนออกใหม่ ตามสัดส่วน (pro rata basis) ทั้งนี้ โดยไม่มีการจัดลำดับก่อนหลังของคำสั่งรับซื้อคืนหน่วยลงทุนและสับเปลี่ยนหน่วยลงทุนออก หรือบริษัทจัดการอาจเปิดให้มีการยกเลิกคำสั่งรับซื้อคืนหน่วยลงทุนและสับเปลี่ยนหน่วยลงทุนออกส่วนที่เหลือจากผู้ถือหน่วยลงทุนที่ส่งคำสั่งดังกล่าวได้เมื่อบริษัทจัดการจัดทำระบบงานรองรับแล้วเสร็จ โดยจะปิดประกาศให้ทราบล่วงหน้า ณ สำนักงานของบริษัทจัดการ และลงประกาศในเว็บไซต์ของบริษัทจัดการ และบริษัทจัดการขอสงวนสิทธิ์ที่จะนำข้อมูลของหน่วยลงทุนทุกชนิดมาใช้ในการพิจารณา และ/หรือตัดสินใจเรื่องต่าง ๆ ที่เกี่ยวข้องกับการใช้เครื่องมือ Redemption Gate ในวันทำการนั้น

ทั้งนี้ บริษัทจัดการขอสงวนสิทธิ์ที่จะเปลี่ยนแปลงแนวทางการดำเนินการระหว่างการทำ Redemption Gate ได้แก่ การยกเลิก Redemption Gate ก่อนระยะเวลาที่กำหนด หรือการใช้เครื่องมืออื่นแทน Redemption Gate (ถ้ามี) ในกรณีที่ไม่สามารถชำระค่าขายคืนหน่วยลงทุนในส่วนที่เหลือได้ บริษัทจัดการอาจยกเลิกคำสั่งขายคืนหน่วยลงทุนและสับเปลี่ยนหน่วยลงทุนออกทั้งหมดที่ค้างอยู่ในรายการ และแจ้งให้ผู้ถือหน่วยลงทุนที่ถูกยกเลิกคำสั่งโดยไม่ชักช้า

อนึ่ง บริษัทจัดการจะทำการรับซื้อคืนหน่วยลงทุนและสับเปลี่ยนหน่วยลงทุนออกไม่เกิน Redemption Gate ตามราคาซื้อคืนหน่วยลงทุน ณ วันทำการรับซื้อคืนหน่วยลงทุน และบริษัทจัดการขอสงวนสิทธิ์ที่จะรับซื้อคืนหน่วยลงทุนหรือสับเปลี่ยนหน่วยลงทุนเกินกว่า Redemption Gate ที่ประกาศใช้ได้

บริษัทจัดการอาจพิจารณากำหนด Redemption Gate และ Gate Period ในแต่ละครั้งแตกต่างกันได้ แต่ Redemption Gate จะไม่ต่ำกว่า Redemption Gate ขั้นต่ำ และ Gate Period จะไม่มากกว่าระดับเพดานที่ระบุไว้ในโครงการ

บริษัทจัดการขอสงวนสิทธิ์ที่จะปรับเพิ่มหรือลดอัตรา Gate Threshold ตามที่บริษัทจัดการเห็นสมควร โดยจะปรับลดไม่ต่ำกว่า Redemption Gate ขั้นต่ำที่ระบุไว้ในโครงการ ทั้งนี้ รายละเอียดวิธีการคำนวณเป็นไปตามวิธีที่บริษัทจัดการกำหนด

ในกรณีที่มีการใช้เครื่องมือ Redemption Gate นี้ บริษัทจัดการอาจใช้ร่วมกับเครื่องมือในการบริหารความเสี่ยงสภาพคล่องอื่นได้ และเมื่อมีการใช้ Redemption Gate บริษัทจัดการจะแจ้งให้ผู้ถือหน่วยลงทุนทราบโดยไม่ชักช้า

- กองทุนรวม Feeder Fund และ Fund of Funds

เมื่อกองทุนปลายทางมีการใช้ Redemption Gate บริษัทจัดการจะพิจารณาดำเนินการให้สอดคล้องกับกองทุนปลายทาง

รายละเอียดเพิ่มเติม

ในกรณีที่กองทุนปลายทางมีการใช้เครื่องมือ Redemption Gate บริษัทจัดการอาจใช้ดุลยพินิจในการใช้เครื่องมือ Redemption Gate ให้สอดคล้องกับกองทุนปลายทาง โดยอาจพิจารณากำหนดเพดานการขายคืนหน่วยลงทุน และ/หรือระยะเวลาที่ใช้ Redemption Gate ให้สอดคล้องกับกองทุนปลายทาง ทั้งนี้ ภายใต้อิทธิพลที่กองทุนปลายทางเปิดเผย

การไม่ขายหรือไม่รับซื้อคืนหน่วยลงทุนตามคำสั่งที่รับไว้หรือจะหยุดรับคำสั่งซื้อหรือคำสั่งขายคืนหน่วยลงทุน (suspension of dealing)

บริษัทจัดการกองทุนรวมสามารถดำเนินการได้สูงสุดไม่เกิน 5 วันทำการ เว้นแต่จะได้รับการผ่อนผันเวลาดังกล่าวจากสำนักงาน ก.ล.ต. โดยบริษัทจัดการกองทุนรวมพิจารณาแล้ว มีความเชื่อโดยสุจริตและสมเหตุสมผลว่า จำเป็นต้องระงับการซื้อขายหน่วยลงทุนโดยได้รับความเห็นชอบจากผู้ดูแลผลประโยชน์ กรณีเกิดเหตุตามประกาศคณะกรรมการกำกับหลักทรัพย์ และตลาดหลักทรัพย์กำหนด

บริษัทจัดการกองทุนรวมจะไม่ขายหรือไม่รับซื้อคืนหน่วยลงทุนตามคำสั่งที่รับไว้แล้วหรือจะหยุดรับคำสั่งซื้อหรือคำสั่งขายคืนหน่วยลงทุน (suspension of dealing) ในกรณีใดกรณีหนึ่ง ดังนี้

(ก) ตลาดหลักทรัพย์ไม่สามารถเปิดทำการซื้อขายได้ตามปกติ

(ข) บริษัทจัดการกองทุนรวมพิจารณาแล้ว มีความเชื่อโดยสุจริตและสมเหตุสมผลว่าจำเป็นต้องระงับการซื้อหน่วยลงทุนโดยได้รับความเห็นชอบของผู้ดูแลผลประโยชน์ อันเนื่องจากเหตุจำเป็นตามกรณีใดกรณีหนึ่งดังนี้ ทั้งนี้ การระงับการซื้อขายหน่วยลงทุนต้องไม่เกินกว่า 5 วันทำการ เว้นแต่จะได้รับการผ่อนผันเวลาดังกล่าวจากสำนักงาน

- (1) ไม่สามารถจำหน่าย จ่าย โอน หลักทรัพย์หรือทรัพย์สินของกองทุนรวมได้อย่างสมเหตุสมผล
- (2) ไม่สามารถคำนวณมูลค่าทรัพย์สินของกองทุนรวมได้อย่างเป็นธรรมและเหมาะสม
- (3) มีเหตุจำเป็นอื่นใดเพื่อคุ้มครองประโยชน์ของผู้ถือหน่วยลงทุนโดยรวม

ในกรณีที่มีการระงับซื้อขายหน่วยลงทุนตาม (ข) วรรคหนึ่ง ให้บริษัทจัดการกองทุนรวมแจ้งให้สำนักงานทราบโดยทันที ทั้งนี้ หากเป็นการระงับการซื้อขายหน่วยลงทุนเกินกว่า 1 วันทำการ สำนักงานอาจพิจารณาสั่งการให้บริษัทจัดการกองทุนรวมดำเนินการโดยประการใด ๆ เพื่อคุ้มครองประโยชน์ของผู้ถือหน่วยลงทุนโดยรวมหรือเพื่อลดผลกระทบต่อบริษัทจัดการกองทุนรวม

(ค) กองทุนรวมได้ลงทุนในหลักทรัพย์หรือทรัพย์สินในต่างประเทศ และมีเหตุการณ์อย่างใดอย่างหนึ่งดังนี้เกิดขึ้น ซึ่งก่อให้เกิดผลกระทบต่อกองทุนรวมอย่างมีนัยสำคัญ

- (1) ตลาดซื้อขายหลักทรัพย์ที่กองทุนรวมลงทุนไม่สามารถเปิดทำการซื้อขายได้ตามปกติ ทั้งนี้ เฉพาะในกรณีที่กองทุนรวมลงทุนในหลักทรัพย์ที่ซื้อขายในตลาดซื้อขายหลักทรัพย์แห่งนั้นเกินกว่าร้อยละ 10 ของมูลค่าทรัพย์สินสุทธิของกองทุนรวม
- (2) มีเหตุการณ์ที่ทำให้ไม่สามารถแลกเปลี่ยนเงินตราต่างประเทศได้อย่างเสรี และทำให้ไม่สามารถโอนเงินออกจากประเทศหรือรับโอนเงินจากต่างประเทศได้ตามปกติ
- (3) มีเหตุที่ทำให้กองทุนรวมไม่ได้รับชำระเงินจากหลักทรัพย์หรือทรัพย์สินที่ลงทุนไว้ตามกำหนดเวลาปกติ ซึ่งเหตุดังกล่าวอยู่เหนือการควบคุมของบริษัทจัดการกองทุนรวมและผู้ดูแลผลประโยชน์เห็นชอบด้วยแล้ว

การกำหนดวิธีการคำนวณมูลค่าหน่วยลงทุนในกรณีทรัพย์สินที่กองทุนรวม มีการลงทุนโดยมีนัยสำคัญต่อมูลค่าทรัพย์สินของกองทุนรวม ประสบปัญหาขาดสภาพคล่อง หรือไม่สามารจำหน่ายได้ด้วยราคาที่สมเหตุสมผล เมื่อได้รับความเห็นชอบจากผู้ดูแลผลประโยชน์ บริษัทจัดการสามารถใช่วิธีการคำนวณมูลค่า หน่วยลงทุนโดยบันทึกมูลค่าทรัพย์สินดังกล่าวเป็น 0 และให้ผู้ถือหน่วยลงทุนที่มีชื่ออยู่ในทะเบียน ณ วันที่ได้บันทึกมูลค่าดังกล่าวเป็นผู้มีสิทธิที่จะได้รับเงินภายหลังจากที่สามารถจำหน่ายทรัพย์สินนั้นได้ (side pocket)

สิทธิและข้อจำกัดของผู้ถือหน่วยลงทุน

เงื่อนไขที่ผู้ถือหน่วยลงทุนของกองทุนรวมนี้อาจถูกจำกัดสิทธิ

(1) การใช้สิทธิออกเสียงในกรณีที่มีการแก้ไขโครงการจัดการกองทุน โดยการขอมติจากผู้ถือหน่วยลงทุน

ในกรณีที่ผู้ถือหน่วยลงทุนถือหน่วยลงทุนเกินกว่า 1 ใน 3 ของจำนวนหน่วยลงทุนที่จำหน่ายได้แล้วทั้งหมดของกองทุนรวม บริษัทจัดการ หรือบริษัทหลักทรัพย์ที่เป็นเจ้าของบัญชีแบบไม่เปิดเผยชื่อผู้ถือหน่วยลงทุน (omnibus account) จะไม่นับคะแนนเสียงส่วนที่เกินดังกล่าว และในกรณีที่กองทุนรวมมีการแบ่งชนิดหน่วยลงทุน หากเป็นการขอมติรายชนิดหน่วยลงทุน บริษัทจัดการหรือบริษัทหลักทรัพย์ที่เป็นเจ้าของบัญชีแบบไม่เปิดเผยชื่อผู้ถือหน่วยลงทุน (omnibus account) จะไม่นับคะแนนเสียงส่วนที่เกินกว่า 1 ใน 3 ของจำนวนหน่วยลงทุนชนิดนั้น เว้นแต่ชนิดหน่วยลงทุนนั้นมีผู้ถือหน่วยลงทุนเพียงรายเดียวเป็นผู้ถือหน่วยลงทุนชนิดนั้น บริษัทจัดการจะนับคะแนนเสียงของผู้ถือหน่วยลงทุนดังกล่าวเต็มตามจำนวนที่ถืออยู่

(2) ผู้ลงทุนไม่สามารถนำหน่วยลงทุนชนิดเพื่อการออม (ABINNO-SSF) ไปจำหน่าย จ่าย โอน จำนำ หรือนำไปเป็นประกันได้

ข้อมูลจำนวนบุคคลที่ถือหน่วยลงทุนเกินข้อจำกัดในการใช้สิทธิออกเสียงที่มีแนวโน้มว่าจะเกิดขึ้น (ถ้ามี)

ผู้ลงทุนสามารถตรวจสอบข้อมูลการถือหน่วยลงทุนเกิน 1 ใน 3 ได้ที่เว็บไซต์ของบริษัทจัดการ (www.abrdn.com/Thailand)

วิธีการโอนหน่วยลงทุน และข้อจำกัดการโอนหน่วยลงทุน

วิธีการโอนหน่วยลงทุน

- ผู้โอน และผู้รับโอนจะต้องยื่นขอโอนหน่วยลงทุน ณ ที่ทำการของนายทะเบียนหน่วยลงทุน ในกรณีที่ผู้รับโอนยังไม่เคยมีบัญชีกองทุนรวมกับบริษัทจัดการมาก่อน ผู้รับโอนจะต้องกรอกรายละเอียดในใบคำขอเปิดบัญชีกองทุน และยื่นต่อนายทะเบียนหน่วยลงทุนพร้อมกับคำขอโอนหน่วยลงทุน พร้อมเอกสารหลักฐานแสดงเหตุในการโอน
- ผู้โอนจะต้องเสียค่าธรรมเนียมในการโอนหน่วยลงทุนให้แก่นายทะเบียนหน่วยลงทุนตามอัตราที่กำหนดไว้ในโครงการ
- การโอนหน่วยลงทุนซึ่งเป็นไปตามที่กล่าวข้างต้น นายทะเบียนหน่วยลงทุนจะบันทึกข้อมูลการโอนหน่วยลงทุน และบริษัทจัดการจะออกเอกสารสิทธิในหน่วยลงทุนให้แก่ผู้โอนหน่วยลงทุนภายใน 10 วันทำการนับตั้งแต่วันที่นายทะเบียนหน่วยลงทุนได้รับคำขอโอนหน่วยลงทุนและเอกสารหลักฐานที่ครบถ้วน ตามรูปแบบ และวิธีการที่บริษัทจัดการกำหนด
- การโอนหน่วยลงทุนจะถือว่าเสร็จสมบูรณ์ก็ต่อเมื่อนายทะเบียนหน่วยลงทุนได้จัดแจ้งการโอนสมุดทะเบียนผู้ถือหน่วยลงทุนแล้วเท่านั้น

ข้อจำกัดการโอนหน่วยลงทุน

- หน่วยลงทุนชนิดสะสมมูลค่า (ABINNO-A) และหน่วยลงทุนชนิดจ่ายเงินปันผล (ABINNO-D) ไม่มีข้อจำกัดของการโอนหน่วยลงทุน ผู้ถือหน่วยลงทุนมีสิทธิที่จะโอนเปลี่ยนมือหน่วยลงทุนได้ ทั้งนี้ ตามเงื่อนไขที่บริษัทจัดการกำหนด
- หน่วยลงทุนชนิดเพื่อการออม (ABINNO-SSF) ผู้ถือหน่วยลงทุนไม่มีสิทธิที่จะนำหน่วยลงทุนไปโอน จำนำ หรือนำไปเป็นประกันได้ ดังนั้น นายทะเบียนหน่วยลงทุนจะไม่รับจดทะเบียนการโอนหรือจำหน่ายหน่วยลงทุนของกองทุนรวม ทั้งนี้ ตามหลักเกณฑ์หรือกฎหมายอื่นใดที่เกี่ยวข้อง หรือประกาศอื่นใดที่เกี่ยวข้อง และ/หรือที่มีการแก้ไขเพิ่มเติมในอนาคต กรณีข้างต้น นายทะเบียนหน่วยลงทุนจะปฏิเสธจดทะเบียนการโอนหรือจำหน่ายหน่วยลงทุนดังกล่าว ซึ่งเป็นไปตามที่กฎหมายกำหนด

การออกและส่งมอบหลักฐานแสดงสิทธิในหน่วยลงทุน

รูปแบบของเอกสารแสดงสิทธิในหน่วยลงทุน

- หนังสือรับรองสิทธิในหน่วยลงทุน
- ระบบไร้ใบหน่วยลงทุน

เงื่อนไขในการออกเอกสารแสดงสิทธิในหน่วยลงทุนและระยะเวลาการส่งมอบ :

บริษัทจัดการใช้ระบบไร้ใบหน่วยลงทุน (scriptless)

บริษัทจะออกเอกสารแสดงสิทธิในหน่วยลงทุนในรูปแบบใดรูปแบบหนึ่งให้กับผู้ถือหน่วยลงทุน โดยจะดำเนินการดังนี้

(1) ภายหลังจากการเสนอขายครั้งแรก นายทะเบียนหน่วยลงทุนจะดำเนินการให้มีการจัดแจ้งชื่อผู้สั่งซื้อชื่อหน่วยลงทุนที่ได้รับการจัดสรรหน่วยลงทุนเป็นผู้ถือหน่วยลงทุนในทะเบียนผู้ถือหน่วยลงทุน และออกหนังสือรับรองสิทธิในหน่วยลงทุนเพื่อจัดส่งทางไปรษณีย์ให้แก่ผู้ถือหน่วยลงทุนภายใน 15 วันนับแต่วันสิ้นสุดระยะเวลาการเสนอขายครั้งแรก

(2) บริษัทจัดการจะดำเนินการให้มีการออกหนังสือรับรองสิทธิในหน่วยลงทุนให้กับผู้ถือหน่วยลงทุนทุกครั้งที่มีการทำรายการซื้อ และ/หรือขายคืนหน่วยลงทุน ภายใน 5 วันทำการนับตั้งแต่วันที่ทำการซื้อขาย และ/หรือขายคืนหน่วยลงทุนโดยทางไปรษณีย์อิเล็กทรอนิกส์ตามที่อยู่ที่ระบุไว้ในใบแจ้งสิทธิในหน่วยลงทุนที่ได้รับจากผู้ถือหน่วยลงทุนให้ไว้ เว้นแต่ผู้ถือหน่วยลงทุนระบุให้จัดส่งทางไปรษณีย์ หรือผู้ถือหน่วยลงทุนไม่ได้ให้ที่อยู่ไปรษณีย์อิเล็กทรอนิกส์แก่บริษัทจัดการ ดังนั้น บริษัทจัดการจะถือเอายอดคงเหลือของหน่วยลงทุนที่ปรากฏในทะเบียนผู้ถือหน่วยลงทุนและในหนังสือรับรองสิทธิในหน่วยลงทุนที่จัดส่งให้ผู้ถือหน่วยลงทุนฉบับล่าสุดเป็นรายการที่เป็นปัจจุบันและถูกต้อง

ในกรณีที่ผู้ถือหน่วยลงทุนตั้งแต่ 2 คนขึ้นไปแต่ไม่เกิน 4 คน ถือหน่วยลงทุนร่วมกัน บริษัทจัดการจะจัดแจ้งชื่อผู้ถือหน่วยลงทุนเหล่านั้นเป็นผู้ถือหน่วยลงทุนร่วมกันในทะเบียนผู้ถือหน่วยลงทุน และเป็นผู้รับเงินจากการขายคืนหน่วยลงทุนร่วมกัน โดยจะถือเอาบุคคลที่มีชื่อแรกในคำขอเปิดบัญชีกองทุนเปิดเป็นผู้ใช้สิทธิในการออกเสียงและผู้เสียภาษีเงินได้จากเงินปันผล

(3) บริษัทจัดการจะดำเนินการให้มีการออกและส่งมอบรายงานการถือหน่วยลงทุนซึ่งได้รับการปรับปรุงรายการให้เป็นปัจจุบัน ณ วันทำการสุดท้ายของทุกเดือนหรือทุกไตรมาสตามปีปฏิทินให้แก่ผู้ถือหน่วยลงทุนที่มีชื่อปรากฏอยู่ในสมุดทะเบียนผู้ถือหน่วยลงทุน ณ วันทำการสุดท้ายของทุก เดือนหรือทุกไตรมาสนั้น

อนึ่ง ในกรณีที่ผู้ถือหน่วยลงทุนรายใดมีจำนวนหน่วยลงทุนในบัญชีลดลงเหลือต่ำกว่า 500 หน่วย บริษัทจัดการสงวนสิทธิที่จะไม่จัดส่งรายงานดังกล่าว

(4) หากปรากฏข้อผิดพลาดในหนังสือรับรองสิทธิในหน่วยลงทุน หรือรายงานการถือหน่วยลงทุน ผู้ถือหน่วยลงทุนจะต้องทำการทักท้วงข้อผิดพลาดภายใน 7 วันทำการ นับแต่วันที่ได้รับเอกสารดังกล่าว มิฉะนั้นให้สันนิษฐานไว้ก่อนว่าหนังสือรับรองสิทธิในหน่วยลงทุนและรายงานการถือหน่วยลงทุนดังกล่าวถูกต้อง

(5) บริษัทจัดการขอสงวนสิทธิในการออกใบสำคัญหน่วยลงทุนให้กับผู้ถือหน่วยลงทุน เฉพาะกรณีที่ผู้ถือหน่วยลงทุนประสงค์จะนำหน่วยลงทุนไปเป็นหลักประกันการกู้เงินกับสถาบันการเงินเท่านั้น

เอกสารแสดงสิทธิทางภาษีสำหรับหน่วยลงทุนชนิดเพื่อการออม

(1) บริษัทจัดการจะจัดทำและจัดส่งหนังสือรับรองการขายคืนหน่วยลงทุนในกองทุนรวมเพื่อการออมหรือหน่วยลงทุนชนิดเพื่อการออมให้แก่ผู้ถือหน่วยลงทุนเมื่อมีการซื้อขายหรือขายคืนหน่วยลงทุน แล้วแต่กรณี ในแต่ละปี โดยมีรายการอย่างน้อยตามหลักเกณฑ์ที่สมาคมบริษัทจัดการลงทุน และ/หรือ

สำนักงานคณะกรรมการ ก.ล.ต. และ/หรือหน่วยงานที่เกี่ยวข้องประกาศกำหนด เพื่อเป็นข้อมูลให้แก่ผู้ถือหน่วยลงทุนในการดำเนินการยื่นแบบ แสดงรายการภาษีเงินได้บุคคลธรรมดา หรือเก็บไว้เป็นหลักฐานที่จะให้เจ้าพนักงานประเมินของกรมสรรพากรตรวจสอบได้

(2) บริษัทจัดการจะจัดทำหนังสือรับรองการโอนหน่วยลงทุน (การสืบเปลี่ยนหน่วยลงทุน) ในกองทุนรวมเพื่อการออมหรือหน่วยลงทุนชนิดเพื่อการออมที่ ผู้ถือหน่วยลงทุนขายคืน เพื่อไปลงทุนในกองทุนรวมเพื่อการออมหรือหน่วยลงทุนชนิดเพื่อการออมอื่นโดยมีรายการตามหลักเกณฑ์ที่สมาคมบริษัท จัดการลงทุน และ/หรือสำนักงานคณะกรรมการ ก.ล.ต. และ/หรือหน่วยงานที่เกี่ยวข้องประกาศกำหนด และจะจัดส่งหนังสือดังกล่าว พร้อมเช็คค่าขาย คืนหน่วยลงทุน หรือเงินโอนค่าขายคืนหน่วยลงทุนหรือวิธีการอื่นใดในการชำระค่าขายคืนหน่วยลงทุนในกองทุนรวมเพื่อการออมหรือหน่วยลงทุนชนิด เพื่อการออมไปยังกองทุนรวมเพื่อการออมอื่น ภายใน 5 วันทำการนับตั้งแต่วันที่บริษัทจัดการหรือผู้สนับสนุนการขายหรือรับซื้อคืนได้รับคำสั่ง สืบเปลี่ยนหน่วยลงทุนที่สมบูรณ์แล้ว เพื่อเป็นข้อมูลในการจัดทำทะเบียนผู้ถือหน่วยลงทุนต่อเนื่อง และเพื่อให้ผู้ลงทุนเก็บไว้เป็นหลักฐานที่จะให้เจ้า พนักงานประเมินของกรมสรรพากรตรวจสอบได้

ช่องทางและวิธีการที่ผู้ถือหน่วยลงทุนสามารถตรวจสอบแนวทางการใช้สิทธิออกเสียงและการดำเนินการใช้สิทธิออกเสียงของบริษัท จัดการในหลักทรัพย์ของบริษัทใด ๆ ที่กองทุนรวมลงทุน

ผู้ลงทุนสามารถตรวจสอบแนวทางในการใช้สิทธิออกเสียงและการดำเนินการใช้สิทธิออกเสียงได้ที่เว็บไซต์ของบริษัทจัดการ (www.abrdn.com/Thailand)

ช่องทางและวิธีการร้องเรียนของผู้ลงทุน

ผู้ลงทุนสามารถนำส่งข้อร้องเรียนได้ที่

- ฝ่ายลูกค้าสัมพันธ์ บริษัทหลักทรัพย์จัดการกองทุน อเบอร์ดีน (ประเทศไทย) จำกัด
โทรศัพท์ 0-2352-3388 โทรสาร 0-2352-3389 (client.services.th@abrdn.com)
- ผู้สนับสนุนการขายหรือรับซื้อคืนหน่วยลงทุนของกองทุน
- ผู้ดูแลผลประโยชน์ของกองทุน ธนาคารซีทีแบงก์ เอ็น เอ สาขากรุงเทพฯ โทรศัพท์ 0-2232-2345
- สำนักงานคณะกรรมการ ก.ล.ต. (SEC Help Center) โทรศัพท์ 0-2033-9999 หรือ 1207

นโยบายการระงับข้อพิพาทโดยกระบวนการอนุญาโตตุลาการ

กองทุนรวมนี้ไม่มีนโยบายการระงับข้อพิพาทโดยกระบวนการอนุญาโตตุลาการ

ภูมิลาเนาเพื่อการวางทรัพย์สำหรับผู้ถือหน่วยลงทุนทุกรายที่ไม่มีภูมิลาเนาในประเทศไทย

บริษัทจัดการจะอ้างอิงที่อยู่ของบริษัทจัดการเป็นภูมิลาเนาเพื่อการวางทรัพย์ในกรณีที่ต้องมีการวางทรัพย์

ข้อมูลเกี่ยวกับบุคคลที่เกี่ยวข้องกับการดำเนินการของกองทุนรวม

รายชื่อกรรมการบริษัท คณะผู้บริหาร และคณะกรรมการการลงทุน

ข้อมูล ณ วันที่ 19 กุมภาพันธ์ 2567

กรรมการบริษัท

1. นายเอียน โรเบิร์ต แมคโดนัลด์
2. นายโรเบิร์ต แซมมิลล์ เพนนาโลซา
3. นางกัลยาดี ทัดเทียมเพชร
4. นายทิมมี่ หว่อง เค็ง ทัท

คณะผู้บริหาร

- | | |
|-----------------------------------|---------------------------------|
| 1. นายเอียน โรเบิร์ต แมคโดนัลด์ | 6. นางสาวอรุณรัตน์ ภิโยยดิลกชัย |
| 2. นายโรเบิร์ต แซมมิลล์ เพนนาโลซา | 7. นายเชาว์ เลิศบุษยานุกูล |
| 3. นางกัลยาดี ทัดเทียมเพชร | 8. นางสาวขวัญใจ มัลลัม |
| 4. นายทิมมี่ หว่อง เค็ง ทัท | 9. นายจักรกฤษณ์ เหมบัณฑิตชู |
| 5. นายพงศ์ธาริน ทรัพย์านนท์ | 10. นางสาวนิภา วงศ์ประเสริฐ |

คณะกรรมการการลงทุน

- | | |
|---------------------------------|---------------------------|
| 1. นางสาวอรุณรัตน์ ภิโยยดิลกชัย | 4. นายอิทธิพัฒน์ ศรีประไพ |
| 2. นางสาวดวงธิดา แซ่แต้ | 5. นายเชิน เยห์ คิวอิก |
| 3. นายณัฐนนท์ อรัญยกานนท์ | 6. นายแดนเนี่ยล อั้ง |

จำนวนกองทุนรวม และมูลค่าทรัพย์สินสุทธิ

ข้อมูล ณ วันที่ 8 กุมภาพันธ์ 2567

บริษัทจัดการมีกองทุนรวมทั้งหมดที่อยู่ภายใต้การบริหารจัดการ จำนวน 35 กองทุน และมีมูลค่าทรัพย์สินสุทธิของกองทุนรวมทั้งหมด 22,350.91 ล้านบาท

ทั้งนี้ กองทุนเปิด อเบอร์ดีน โกลบอล อินโนเวชั่น เอคควิตี้ ฟันด์ - ชนิดสะสมมูลค่า (ABINNO-A) มีมูลค่าทรัพย์สินสุทธิจำนวน 57.01 ล้านบาท
 กองทุนเปิด อเบอร์ดีน โกลบอล อินโนเวชั่น เอคควิตี้ ฟันด์ - ชนิดเพื่อการออม (ABINNO-SSF) มีมูลค่าทรัพย์สินสุทธิจำนวน 2.03 ล้านบาท

รายชื่อผู้จัดการกองทุน ประวัติการศึกษา และประสบการณ์ทำงาน

ชื่อ	การศึกษา	ประสบการณ์ทำงาน
นายพงค์ธำรินทร์ ทรัพย์ยานนท์	<ul style="list-style-type: none"> Master of Science, Oregon Graduate Institute, USA BSc From Carnegie Mellon University, USA 	พงค์ธำรินทร์ร่วมงานกับอเบอร์ดีนในปี 2548 หลังจากร่วมงานกับ Pacific Economic Consultant, USA ในตำแหน่ง Financial Analyst
นางสาวดรุณรัตน์ ภัยโยติลภชัย	<ul style="list-style-type: none"> MSc Finance, Imperial College London, UK MSc International Management with Finance, Queen Mary University of London, UK BAcc. Kasetsart University, Thailand 	ดรุณรัตน์ร่วมงานกับอเบอร์ดีน ในเดือนธันวาคม 2564 หลังจากร่วมงานกับ บมจ.กรุงเทพประกันชีวิต โดยเริ่มต้นจากการเป็น Equity Investment Analyst และล่าสุดดำรงตำแหน่ง Head of Equity Investment Department มีประสบการณ์บริหารจัดการการลงทุนในตราสารทุน และ REIT เป็นเวลา 10 ปี ด้วยขนาด Asset Under Management (AUM) ประมาณ 40,000 ล้านบาท และรับผิดชอบดูแลบริหารทีม 5 คน
นางสาวดวงธิดา แซ่แต้	<ul style="list-style-type: none"> M.S. Economics, Johannes Kepler University, Austria B.A. Economics, Thammasat University, Thailand 	ดวงธิดาเป็น CFA Charterholder มีประสบการณ์ในสายงานลงทุนมากกว่า 8 ปี ดวงธิดาทำงานกับอเบอร์ดีนในปี 2564 ก่อนหน้านั้นดวงธิดาเป็นผู้จัดการกองทุนฝ่ายตราสารทุนที่ บลจ.ทาลิส เป็นเวลา 5 ปี หนึ่งในกองทุนรวมที่เคยบริหารได้รับการจัดอันดับ 5 ดาวจาก Morningstar Thailand ดวงธิดามีประสบการณ์ในการวิเคราะห์หุ้นกลุ่มการเงิน กลุ่มสื่อสารและเทคโนโลยีและกลุ่มโลจิสติกส์ อีกทั้งยังมีความเชี่ยวชาญในหุ้นขนาดกลางและขนาดเล็ก
นายวรพจน์ ลีลาวิชิตชัย	<ul style="list-style-type: none"> B.A. Economics (International Program), Thammasat University, Thailand 	วรพจน์ร่วมงานกับอเบอร์ดีน ในเดือนพฤศจิกายน 2564 และมีประสบการณ์ในสายงานวิจัยและลงทุนเป็นเวลา 8 ปี ก่อนหน้านั้นวรพจน์ร่วมงานกับ บล.เกียรตินาคินภัทร ในตำแหน่งนักวิเคราะห์ ครอบคลุมตราหนี้ในประเทศและต่างประเทศ ฝ่ายวิเคราะห์เศรษฐกิจและการลงทุน (CIO Office) เป็นเวลา 5 ปี
นายณัฐนนท์ อรัณยگانนท์	<ul style="list-style-type: none"> B.A. Economics (International Program), Thammasat University, Thailand 	ณัฐนนท์ร่วมงานกับอเบอร์ดีน ในเดือนพฤษภาคม 2566 และมีประสบการณ์ในสายงานวิจัยและลงทุนเป็นเวลา 5 ปี ก่อนหน้านั้นณัฐนนท์ร่วมงานกับธนาคารไทยพาณิชย์ ในตำแหน่งนักกลยุทธ์การลงทุนภายใต้ฝ่ายวิเคราะห์เศรษฐกิจและการลงทุน (CIO Office) รวมถึงทำงานในตำแหน่งผู้ช่วยผู้จัดการกองทุนฝ่ายตราสารทุนที่ บลจ. ทาลิส
นายอติพัฒน์ ศรีประไพ	<ul style="list-style-type: none"> B.A. Economics (International Program), Thammasat University, Thailand 	อติพัฒน์ ร่วมงานกับอเบอร์ดีนในเดือนพฤษภาคม 2565 หลังจากได้ร่วมงานกับ บลจ. ทาลิส ในตำแหน่งผู้ช่วยผู้จัดการกองทุนฝ่ายตราสารทุนเป็นเวลา 1.5 ปี

หน้าที่ความรับผิดชอบของผู้จัดการกองทุนได้แก่

1. วิเคราะห์สถานการณ์ และตัดสินใจลงทุนให้เป็นไปตามกลยุทธ์ที่กำหนดไว้
2. ติดตามผลการดำเนินงานตามกลยุทธ์
3. ติดตามการบริหารความเสี่ยงการลงทุน

รายชื่อผู้สนับสนุนการขาย หรือรับซื้อคืนหน่วยลงทุน

บริษัทหลักทรัพย์จัดการกองทุน อเบอร์ดีน (ประเทศไทย) จำกัด
และผู้สนับสนุนการขาย หรือรับซื้อคืนหน่วยลงทุนที่บริษัทจัดการแต่งตั้ง

รายชื่อนายทะเบียนหน่วยลงทุนของกองทุน

บริษัทหลักทรัพย์จัดการกองทุน อเบอร์ดีน (ประเทศไทย) จำกัด
โทรศัพท์ 0-2352-3333 โทรสาร 0-2352-3339

รายชื่อผู้ดูแลผลประโยชน์ของกองทุน

ธนาคารซีทีแบงก์ เอ็น เอ สาขากรุงเทพฯ

โทรศัพท์ 0-2232-4200 โทรสาร 0-2787-3590

นอกจากหน้าที่ตามที่กำหนดไว้ในสัญญาแต่งตั้ง ผู้ดูแลผลประโยชน์ยังมีหน้าที่ตามกฎหมายในการรักษาผลประโยชน์ของผู้ถือหน่วยลงทุนด้วย

รายชื่อผู้ตรวจสอบงบการเงินของกองทุน

นางสาวชมพูนุช แซ่เต้ หรือนางสาวชุติมา วงษ์ศราพันธ์ชัย หรือนางสาวรฐาภัทร ลิ้มสกุล หรือนายประวิทย์ วิวรรณธนาบุตร หรือนายเทอดทอง เทพมังกร
บริษัท พีวี ออดิท จำกัด

100/19 ชั้น 14 อาคารว่องวานิช บี ถนนพระราม 9 แขวงห้วยขวาง เขตห้วยขวาง กรุงเทพมหานคร 10310

โทรศัพท์ 0-2645-0080 โทรสาร 0-2645-0020

ตารางสรุปอัตราส่วนการลงทุน

อัตราส่วนการลงทุน	
อัตราส่วนการลงทุนที่คำนวณตามผู้ออกทรัพย์สินหรือคู่สัญญา (single entity limit)	
- การลงทุนในหน่วย CIS	ไม่จำกัดอัตราส่วน
- การลงทุนในเงินฝากหรือตราสารเทียบเท่าเงินฝากของสถาบันการเงินที่มี credit rating อยู่ในระดับ investment grade หรือเงินฝากธนาคารออมสิน	ไม่เกิน 20%
- การลงทุนในตราสารหนี้/ กิ่งหนังกิ่งทุน/ SN/ ศุภก ที่ผู้ออกจัดตั้งขึ้นตามกฎหมายไทย หรือสาขาของธนาคารพาณิชย์ต่างประเทศที่ได้รับอนุญาตให้ประกอบธุรกิจธนาคารพาณิชย์ในประเทศไทย ที่เสนอขายในไทย มี credit rating อยู่ในระดับ investment grade และอยู่ในระบบ regulated market	ไม่เกิน 10%
การลงทุนในทรัพย์สิน เช่น - การลงทุนในตราสารทุน/ หน่วย private equity/ หน่วย CIS ที่จดทะเบียนซื้อขายหรืออยู่ในระหว่าง IPO เพื่อการจดทะเบียนซื้อขายใน SET หรือในตลาดหลักทรัพย์ต่างประเทศ - การลงทุนในหน่วย infra/ หน่วย property ที่ไม่มีลักษณะเป็น diversified fund ที่จดทะเบียนซื้อขายหรืออยู่ในระหว่าง IPO เพื่อการจดทะเบียนซื้อขายใน SET หรือในตลาดหลักทรัพย์ต่างประเทศ - การลงทุนในตราสารหนี้/ กิ่งหนังกิ่งทุน/ SN/ ศุภก ที่ผู้ออกจัดตั้งตามกฎหมายไทย และเสนอขายในต่างประเทศ หรือจัดตั้งตามกฎหมายต่างประเทศ ที่มี credit rating อยู่ในระดับ investment grade และอยู่ในระบบ regulated market - การลงทุนในตราสาร Basel III ที่มี credit rating อยู่ในระดับ investment grade และอยู่ในระบบ regulated market - การลงทุนใน derivative warrants/ reverse repo/ OTC derivatives ที่มี credit rating อยู่ในระดับ investment grade	รวมกันไม่เกิน 10%
- การลงทุนในหน่วย infra/ หน่วย property ที่มีลักษณะเป็น diversified fund	ไม่จำกัดอัตราส่วน
การลงทุนใน SIP เช่น - การลงทุนในกอง infra/ กอง property/ REITs ที่ไม่ได้จดทะเบียนใน SET หรือตลาดหลักทรัพย์ต่างประเทศ - การลงทุนในตราสารหนี้/ กิ่งหนังกิ่งทุน/ SN/ ศุภก/ ตราสาร Basel III ที่มี credit rating ต่ำกว่า investment grade และ/หรือไม่อยู่ในระบบ regulated market - การลงทุนใน derivative warrants/ reverse repo/ OTC derivatives ที่มี credit rating ต่ำกว่า investment grade	รวมกันไม่เกิน 5%
อัตราส่วนการลงทุนที่คำนวณตามกลุ่มกิจการ (group limit)	
- การลงทุนในทรัพย์สินหรือการเข้าเป็นคู่สัญญาในธุรกรรมทางการเงินของกลุ่มกิจการใดกลุ่มกิจการหนึ่ง	ไม่เกิน 25%
อัตราส่วนการลงทุนที่คำนวณตามประเภททรัพย์สิน (product limit)	
- การลงทุนในเงินฝากหรือตราสารเทียบเท่าเงินฝาก/ ตัวแลกเงิน/ ตัวสัญญาใช้เงินของสถาบันการเงินที่มีกฎหมายเฉพาะจัดตั้งขึ้น ธนาคารพาณิชย์ บริษัทเงินทุน บริษัทเครดิตฟองซิเอร์ และบริษัทตลาดรองสินเชื่อที่อยู่อาศัย (ไม่รวมสาขาในต่างประเทศ)	รวมกันไม่เกิน 45% ในรอบปีบัญชี
การลงทุนในทรัพย์สิน เช่น	รวมกันไม่เกิน 25%

<ul style="list-style-type: none"> - การลงทุนในตัวแลกเปลี่ยน/ ตัวสัญญาใช้เงิน ที่มีเงื่อนไขห้ามเปลี่ยนมือ แต่สามารถโอนสิทธิเรียกร้องในตราสาร หรือขายคืนผู้ออกตราสารได้ - การลงทุนใน SN (ไม่รวมถึง SN ซึ่งจดทะเบียนกับ TBMA และมีการเสนอขายตามหลักเกณฑ์ที่กำหนดไว้ในประกาศคณะกรรมการกำกับตลาดทุนว่าด้วยการขออนุญาตและการอนุญาตให้เสนอขายตราสารหนี้ที่ออกใหม่) - การลงทุนในเงินฝากหรือตราสารเทียบเท่าเงินฝาก อายุเกิน 12 เดือน - การลงทุนใน Total SIP 	
<ul style="list-style-type: none"> - การทำธุรกรรม reverse repo 	ไม่เกิน 25%
<ul style="list-style-type: none"> - การทำธุรกรรม securities lending 	ไม่เกิน 25%
<p>การลงทุนใน Total SIP ได้แก่ ทรัพย์สินอื่น (SIP) ในตารางอัตราส่วน single entity limit แต่ไม่รวมถึงตราสารหนี้/ กิ่งนี้กิ่งทุน/ SN/ ศุภก/ ตราสาร Basel III ที่อยู่ใน regulated market และมี credit rating ต่ำกว่า investment grade</p>	รวมกันไม่เกิน 15%
<ul style="list-style-type: none"> - การเข้าทำธุรกรรม derivatives ที่มีใช้เพื่อการลดความเสี่ยง (non-hedging) 	global exposure limit โดยจำกัด net exposure ไม่เกิน 100
อัตราส่วนที่คำนวณตามความมีส่วนได้เสียในกิจการที่ลงทุน (concentration limit)	
<ul style="list-style-type: none"> - การลงทุนในหุ้นของบริษัทรายใดรายหนึ่ง 	ไม่เกิน 25%
<ul style="list-style-type: none"> - การลงทุนในตราสารหนี้/ กิ่งนี้กิ่งทุน/ ตราสาร Basel III/ ศุภก ของผู้ออกรายใดรายหนึ่ง (ไม่รวมถึงตราสารหนี้ภายใต้การกำกับดูแลของธนาคารแห่งประเทศไทยหรือตราสารหนี้ภาครัฐต่างประเทศ) 	<p>(1) ไม่เกิน 1 ใน 3 ของมูลค่าหนี้สินทางการเงินของผู้ออกรายนั้น</p> <p>(2) กรณีที่เป็นตราสารออกใหม่และมี credit rating ต่ำกว่า investment grade หรือไม่มี credit rating ลงทุนเพื่อกองทุนภายใต้การจัดการของบริษัทจัดการรายเดียวกันรวมกันไม่เกิน 1 ใน 3 ของมูลค่าการออกและเสนอขายตราสารดังกล่าวเป็นรายครั้ง เว้นแต่กรณีที่ผู้ออกตราสารได้มีการยื่นแบบแสดงรายการข้อมูลการเสนอขายหลักทรัพย์ในลักษณะเป็นโครงการ (bond issuance program) ให้พิจารณาเป็นรายโครงการ (อัตราส่วนตามข้อนี้ไม่ใช้กับกรณีเป็นตราสารที่ออกตามประกาศคณะกรรมการกำกับตลาดทุน)</p>
<ul style="list-style-type: none"> - หน่วย CIS ของกองทุนใดกองทุนหนึ่ง 	ไม่เกิน 1 ใน 3 ของจำนวนหน่วย CIS ทั้งหมดของกองทุนรวมทั้งออกหน่วยนั้น
<ul style="list-style-type: none"> - หน่วย infra ของกองทุนใดกองทุนหนึ่ง 	ไม่เกิน 1 ใน 3 ของจำนวนหน่วย infra ทั้งหมดของกองทุนรวมทั้งออกหน่วยนั้น
<ul style="list-style-type: none"> - หน่วย property ของกองทุนใดกองทุนหนึ่ง 	ไม่เกิน 1 ใน 3 ของจำนวนหน่วย property ทั้งหมดของกองทุนรวมทั้งออกหน่วยนั้น
<ul style="list-style-type: none"> - หน่วย private equity ของกองทุนใดกองทุนหนึ่ง 	ไม่เกิน 1 ใน 3 ของจำนวนหน่วย private equity ทั้งหมดของกองทุน private equity

ตารางค่าธรรมเนียมและค่าใช้จ่ายทั้งหมดที่เรียกเก็บจากกองทุนรวม

สำหรับรอบปีบัญชีตั้งแต่วันที่ 1 มกราคม 2566 ถึงวันที่ 31 ธันวาคม 2566

รายการที่เรียกเก็บ ¹	อัตราตามโครงการ ²	เรียกเก็บจริง		
		3 ปีที่ผ่านมา	2 ปีที่ผ่านมา	1 ปีที่ผ่านมา
1. ค่าธรรมเนียมและค่าใช้จ่ายรวมทั้งหมดที่ประมาณการได้				
<ul style="list-style-type: none"> ▪ ค่าธรรมเนียมการจัดการ <ul style="list-style-type: none"> - ชนิดสะสมมูลค่า - ชนิดจ่ายเงินปันผล - ชนิดเพื่อการออม 	<ul style="list-style-type: none"> ไม่เกิน 1.8725 ไม่เกิน 1.8725 ไม่เกิน 1.8725 	<ul style="list-style-type: none"> n.a. n.a. n.a. 	<ul style="list-style-type: none"> 1.8725 n.a. 1.8725 	<ul style="list-style-type: none"> 1.8725 n.a. 1.8725
<ul style="list-style-type: none"> ▪ ค่าธรรมเนียมผู้ดูแลผลประโยชน์ <ul style="list-style-type: none"> - ชนิดสะสมมูลค่า - ชนิดจ่ายเงินปันผล - ชนิดเพื่อการออม 	<ul style="list-style-type: none"> ไม่เกิน 0.0535 ไม่เกิน 0.0535 ไม่เกิน 0.0535 	<ul style="list-style-type: none"> n.a. n.a. n.a. 	<ul style="list-style-type: none"> 0.0321 n.a. 0.0321 	<ul style="list-style-type: none"> 0.0321 n.a. 0.0321
<ul style="list-style-type: none"> ▪ ค่าธรรมเนียมนายทะเบียนหน่วยลงทุน <ul style="list-style-type: none"> - ชนิดสะสมมูลค่า - ชนิดจ่ายเงินปันผล - ชนิดเพื่อการออม 	<ul style="list-style-type: none"> ไม่เกิน 0.1177 ไม่เกิน 0.1177 ไม่เกิน 0.1177 	<ul style="list-style-type: none"> n.a. n.a. n.a. 	<ul style="list-style-type: none"> 0.1177 n.a. 0.1177 	<ul style="list-style-type: none"> 0.1177 n.a. 0.1177
<ul style="list-style-type: none"> ▪ ค่าธรรมเนียมที่ปรึกษาการลงทุน 	ไม่มี			
<ul style="list-style-type: none"> ▪ ค่าธรรมเนียมการจัดจำหน่าย 	ไม่มี			
<ul style="list-style-type: none"> ▪ ค่าธรรมเนียมอื่น ๆ (เช่น การโฆษณาประชาสัมพันธ์) ในช่วง IPO หลัง IPO 	<ul style="list-style-type: none"> ไม่เกิน 1.0 หรือ 3 ลบ.⁵ ไม่เกิน 1.0 ต่อปี⁶ 			
2. ค่าธรรมเนียมและค่าใช้จ่ายรวมที่ประมาณการไม่ได้				
<ul style="list-style-type: none"> ▪ ค่าธรรมเนียมอื่น ๆ <ul style="list-style-type: none"> - ชนิดสะสมมูลค่า - ชนิดจ่ายเงินปันผล - ชนิดเพื่อการออม 	ไม่เกิน 0.6313	<ul style="list-style-type: none"> n.a. n.a. n.a. 	<ul style="list-style-type: none"> 0.0000 n.a. 0.0000 	<ul style="list-style-type: none"> 0.0000 n.a. 0.0000
<ul style="list-style-type: none"> ▪ ค่าจัดทำ จัดพิมพ์ และจัดส่งเอกสารต่าง ๆ เช่น หนังสือชี้ชวน รายงานประจำปี รายงาน 6 เดือน หนังสือถึงผู้ถือหน่วยลงทุน หนังสือรับรองสิทธิในหน่วยลงทุน ฯลฯ <ul style="list-style-type: none"> - ชนิดสะสมมูลค่า - ชนิดจ่ายเงินปันผล - ชนิดเพื่อการออม 	ตามที่จ่ายจริง	<ul style="list-style-type: none"> n.a. n.a. n.a. 	<ul style="list-style-type: none"> 0.0204 n.a. 0.0011 	<ul style="list-style-type: none"> 0.0069 n.a. 0.0091
<ul style="list-style-type: none"> ▪ ค่าใช้จ่ายต่าง ๆ ที่เกี่ยวข้องกับกองทุนรวม เช่น การจัดตั้งกองทุน การชำระบัญชี การเลิกกองทุนรวม ฯลฯ <ul style="list-style-type: none"> - ชนิดสะสมมูลค่า - ชนิดจ่ายเงินปันผล - ชนิดเพื่อการออม 	ตามที่จ่ายจริง	<ul style="list-style-type: none"> n.a. n.a. n.a. 	<ul style="list-style-type: none"> 0.0223 n.a. 0.0000 	<ul style="list-style-type: none"> 0.0301 n.a. 0.0000
<ul style="list-style-type: none"> ▪ ค่าใช้จ่ายในการสอบบัญชี <ul style="list-style-type: none"> - ชนิดสะสมมูลค่า - ชนิดจ่ายเงินปันผล - ชนิดเพื่อการออม 	ตามที่จ่ายจริง	<ul style="list-style-type: none"> n.a. n.a. n.a. 	<ul style="list-style-type: none"> 0.0480 n.a. 0.0543 	<ul style="list-style-type: none"> 0.0555 n.a. 0.0556
<ul style="list-style-type: none"> ▪ ค่าใช้จ่ายในการจัดตั้งและจดทะเบียนกองทุน 	ตามที่จ่ายจริง			

- ชนิดสะสมมูลค่า		n.a.	0.0680	0.1024
- ชนิดจ่ายเงินปันผล		n.a.	n.a.	n.a.
- ชนิดเพื่อการออม		n.a.	0.0754	0.1027
รวมค่าธรรมเนียมและค่าใช้จ่ายทั้งหมด ³ (1+2)				
- ชนิดสะสมมูลค่า	ไม่เกิน 2.6750	n.a.	n.a.	2.1810
- ชนิดจ่ายเงินปันผล	ไม่เกิน 2.6750	n.a.	n.a.	n.a.
- ชนิดเพื่อการออม	ไม่เกิน 2.6750	n.a.	n.a.	2.1531
ค่าใช้จ่ายในการซื้อขายหลักทรัพย์	ตามที่จ่ายจริง			

หมายเหตุ

- ¹ ค่าธรรมเนียมตามรายการดังกล่าวข้างต้น เป็นอัตราที่รวมภาษีมูลค่าเพิ่ม หรือภาษีธุรกิจเฉพาะ หรือภาษีอื่นใดแล้ว
- ² อัตราร้อยละต่อปีของมูลค่าทรัพย์สินทั้งหมด หักด้วย มูลค่าหนี้สินทั้งหมดที่ยังไม่ได้รวมค่าธรรมเนียมการจัดการ ค่าธรรมเนียมผู้ดูแลผลประโยชน์ และค่าธรรมเนียมนายทะเบียนหน่วยลงทุน ของช่วงตั้งแต่วันถัดจากวันที่คำนวณมูลค่าทรัพย์สินสุทธิครั้งล่าสุดจนถึงวันที่คำนวณมูลค่าทรัพย์สินสุทธิ ณ ปัจจุบัน
- ³ ร้อยละต่อปีของมูลค่าทรัพย์สินสุทธิ
- ⁴ ไม่รวมค่านายหน้าซื้อขายหลักทรัพย์ และค่าธรรมเนียมต่าง ๆ ที่เกิดขึ้นจากการขายหลักทรัพย์
- ⁵ ไม่เกินร้อยละ 1.0 ของมูลค่าทรัพย์สินสุทธิเฉลี่ยของกองทุนรวมต่อปี หรือไม่เกิน 3 ล้านบาท
- ⁶ ร้อยละของมูลค่าทรัพย์สินสุทธิเฉลี่ยของกองทุนรวมต่อปี

ในกรณีที่มีการเปลี่ยนแปลงค่าธรรมเนียมหรือค่าใช้จ่ายไม่เกินร้อยละ 5 ของอัตราค่าธรรมเนียมหรือค่าใช้จ่ายจากที่ได้ระบุไว้ในโครงการ บริษัทจัดการขอสงวนสิทธิ์ที่จะกระทำการดังกล่าว โดยจะดำเนินการแจ้งให้ผู้ถือหน่วยทราบล่วงหน้าไม่น้อยกว่า 60 วันก่อนการเรียกเก็บค่าธรรมเนียมหรือค่าใช้จ่ายที่เพิ่มขึ้น โดยบริษัทจัดการจะปิดประกาศไว้ ณ ที่ทำการของบริษัทจัดการ และ/หรือผู้สนับสนุนการขายหรือรับซื้อคืน และจะจัดให้มีข้อมูลในเว็บไซต์ของบริษัทจัดการ

ตารางค่าธรรมเนียมที่เรียกเก็บจากผู้ถือหน่วย

สำหรับรอบบัญชีตั้งแต่วันที่ 1 มกราคม 2566 ถึงวันที่ 31 ธันวาคม 2566

รายการที่เรียกเก็บ ¹	อัตราตามโครงการ ²	เรียกเก็บจริง		
		3 ปีที่ผ่านมา	2 ปีที่ผ่านมา	1 ปีที่ผ่านมา
<ul style="list-style-type: none"> ▪ ค่าธรรมเนียมการขายหน่วยลงทุน - ชนิดสะสมมูลค่า - ชนิดจ่ายเงินปันผล - ชนิดเพื่อการออม 	<p>ไม่เกิน 3.00</p> <p>ไม่เกิน 3.00</p> <p>ไม่เกิน 3.00</p>	<p>n.a.</p> <p>n.a.</p> <p>n.a.</p>	<p>n.a.</p> <p>n.a.</p> <p>n.a.</p>	<p>1.50</p> <p>n.a.</p> <p>ยกเว้น</p>
<ul style="list-style-type: none"> ▪ ค่าธรรมเนียมการรับซื้อคืนหน่วยลงทุน - ชนิดสะสมมูลค่า - ชนิดจ่ายเงินปันผล - ชนิดเพื่อการออม 	<p>ไม่เกิน 2.00</p> <p>ไม่เกิน 2.00</p> <p>ไม่เกิน 2.00</p>	<p>n.a.</p> <p>n.a.</p> <p>n.a.</p>	<p>n.a.</p> <p>n.a.</p> <p>n.a.</p>	<p>ยกเว้น</p> <p>n.a.</p> <p>ยกเว้น เว้นแต่สับเปลี่ยนไป บลจ.อื่น เก็บ 1.00%</p>
<ul style="list-style-type: none"> ▪ ค่าธรรมเนียมการสับเปลี่ยนหน่วยลงทุนเข้า - ชนิดสะสมมูลค่า - ชนิดจ่ายเงินปันผล - ชนิดเพื่อการออม 	<p>ไม่มี</p> <p>ไม่มี</p> <p>ไม่มี</p>			
<ul style="list-style-type: none"> ▪ ค่าธรรมเนียมการสับเปลี่ยนหน่วยลงทุนออก - ชนิดสะสมมูลค่า - ชนิดจ่ายเงินปันผล - ชนิดเพื่อการออม³ 	<p>ไม่มี</p> <p>ไม่มี</p> <p>ไม่เกิน 2.00 หรือ 1,000 บาทต่อรายการ</p>			
<ul style="list-style-type: none"> ▪ ค่าธรรมเนียมการโอนหน่วยลงทุน⁴ 	300 บาท ต่อหน่วยลงทุน 1,000 หน่วยหรือเศษของ 1,000 หน่วย			

หมายเหตุ

¹ ค่าธรรมเนียมตามรายการดังกล่าวข้างต้น เป็นอัตราที่รวมภาษีมูลค่าเพิ่ม หรือภาษีธุรกิจเฉพาะ หรือภาษีอื่นใดแล้ว

² อัตราร้อยละของมูลค่าหน่วยลงทุน ทั้งนี้ บริษัทจัดการขอสงวนสิทธิในการคิดค่าธรรมเนียมดังกล่าวกับผู้ตั้งชื่อหรือผู้ถือหน่วยแต่ละคนไม่เท่ากันได้ โดยจะแจ้งรายละเอียดหลักเกณฑ์ในการคิดค่าธรรมเนียม โดยปิดประกาศไว้ ณ ที่ทำการของบริษัทจัดการ และ/หรือผู้สนับสนุนการขายหรือรับซื้อคืน และจะจัดให้มีข้อมูลในเว็บไซต์ของบริษัทจัดการ

³ กรณีสับเปลี่ยนหน่วยลงทุนชนิดเพื่อการออมออก เพื่อไปลงทุนในกองทุนรวมอื่น ที่อยู่ภายใต้การจัดการของบริษัทจัดการ จะไม่มีการเรียกเก็บค่าธรรมเนียมการสับเปลี่ยนหน่วยลงทุนออก

กรณีสับเปลี่ยนหน่วยลงทุนชนิดเพื่อการออมออก เพื่อไปลงทุนในหน่วยลงทุนชนิดเพื่อการออมอื่น ที่อยู่ภายใต้การจัดการของบริษัทจัดการ จะเรียกเก็บค่าธรรมเนียมไม่เกิน 1,000 บาทต่อรายการจากผู้ถือหน่วยลงทุนโดยตรงเมื่อผู้ถือหน่วยลงทุนยื่นคำสั่งสับเปลี่ยนหน่วยลงทุน

กรณีสับเปลี่ยนหน่วยลงทุนชนิดเพื่อการออมออก ระหว่างบริษัทจัดการ จะไม่มีการเก็บค่าธรรมเนียมการสับเปลี่ยนออก แต่จะมีการเรียกเก็บค่าธรรมเนียมการรับซื้อคืนหน่วยลงทุนไม่เกินร้อยละ 2.00 ของมูลค่าหน่วยลงทุนของวันทำการล่าสุดก่อนหน้าวันทำการสับเปลี่ยนหน่วยลงทุน โดยบริษัทจัดการหรือผู้สนับสนุนการขายหรือรับซื้อคืนหน่วยลงทุนจะเรียกเก็บค่าธรรมเนียมดังกล่าวจากผู้ถือหน่วยลงทุนโดยตรงเมื่อผู้ถือหน่วยลงทุนยื่นคำสั่งสับเปลี่ยนหน่วยลงทุน

⁴ จะเรียกเก็บค่าธรรมเนียมจากผู้ถือหน่วยลงทุนในวันที่ยื่นคำขอทำรายการ

ค่าปรับกรณีขายคืนหน่วยลงทุนก่อนระยะเวลาถือครองที่กำหนดในโครงการ (Exit Fee) ไม่เกิน 3 % ของมูลค่าหน่วยลงทุนของวันทำการก่อนหน้าวันทำการซื้อขายหน่วยลงทุนในกรณีที่ขายคืนหน่วยลงทุนก่อนครบกำหนด 180 วัน และบริษัทจัดการเห็นว่ามี การซื้อขายกองทุนในลักษณะที่มีความถี่เกินความเหมาะสม

ในกรณีที่มีการเปลี่ยนแปลงค่าธรรมเนียมหรือค่าใช้จ่ายไม่เกินร้อยละ 5 ของอัตราค่าธรรมเนียมหรือค่าใช้จ่ายจากที่ได้ระบุไว้ในโครงการ บริษัทจัดการของสงวนสิทธิ์ที่จะกระทำการดังกล่าว โดยจะดำเนินการแจ้งให้ผู้ถือหน่วยทราบล่วงหน้าไม่น้อยกว่า 60 วันก่อนการเรียกเก็บค่าธรรมเนียมหรือค่าใช้จ่ายที่เพิ่มขึ้น โดยบริษัทจัดการจะปิดประกาศไว้ ณ ที่ทำการของบริษัทจัดการ และ/หรือผู้สนับสนุนการขายหรือรับซื้อคืน และจะจัดให้มีข้อมูลในเว็บไซต์ของบริษัทจัดการ

รายละเอียดการลงทุน
กองทุนเปิด อเบอร์ดีน โกลบอล อินโนเวชั่น เอคควิตี้ ฟันด์

abrdn Global Innovation Equity Fund

Investment Portfolio

As of December 28, 2023

		NO. OF UNITS	FAIR VALUE	% OF NAV
UNIT TRUST				
	abrdn SICAV I - Global Innovation Equity Fund	196,995.510000	55,912,178.67	95.30
TOTAL	UNIT TRUST		<u>55,912,178.67</u>	<u>95.30</u>
OPERATING DEPOSITS				
	Citibank N.A. - Trustee Account		523,794.01	0.89
TOTAL	OPERATING DEPOSITS		<u>523,794.01</u>	<u>0.89</u>
FX FORWARD CONTRACT				
	Account receivable from FX Forward Contract for hedging		2,250,036.14	3.84
TOTAL	FX FORWARD CONTRACT		<u>2,250,036.14</u>	<u>3.84</u>
OTHER ASSETS			106,455.48	0.18
OTHER LIABILITIES			(123,973.38)	(0.21)
TOTAL NET ASSET VALUE			<u><u>58,668,490.92</u></u>	<u><u>100.00</u></u>

สำหรับผู้ลงทุนที่สนใจลงทุนในหน่วยลงทุนควมกรมธรรม์ประกันชีวิต

การซื้อขายหน่วยลงทุนควมกรมธรรม์ประกันชีวิต (Unit-Linked)

การลงทุนในรูปแบบการซื้อหน่วยลงทุนควมกรมธรรม์ประกันชีวิต คือ การที่ผู้ลงทุนขอทำประกันชีวิตกับบริษัทประกันชีวิต และบริษัทประกันชีวิตจะนำเงินค่าเบี้ยประกันส่วนหนึ่งหรือทั้งหมดไปลงทุนในกองทุนรวมตามที่ผู้ลงทุนเลือกจากรายชื่อกองทุนรวมที่บริษัทประกันชีวิตกำหนดไว้ โดยสัดส่วนของเงินค่าเบี้ยประกันชีวิตที่จะนำไปลงทุนในกองทุนรวมจะเป็นเท่าใดขึ้นอยู่กับหลักเกณฑ์และเงื่อนไขที่กำหนดไว้ในกรมธรรม์ ทั้งนี้ เงินค่าเบี้ยประกันชีวิตที่นำไปลงทุนในกองทุนรวมอาจเปลี่ยนแปลงเพิ่มขึ้นหรือลดลงได้ตลอดเวลาตามผลประกอบการของกองทุนรวมที่ผู้ลงทุนเลือกไว้

ผู้ถือหน่วยลงทุนสามารถซื้อหน่วยลงทุนควมกรมธรรม์ประกันชีวิตได้ที่บริษัทประกันชีวิตที่บริษัทจัดการแต่งตั้งเป็นผู้สนับสนุนการขาย และรับซื้อคืนหน่วยลงทุน

ผู้ลงทุนสามารถซื้อหน่วยลงทุนของกองทุนนี้ควมกรมธรรม์ประกันชีวิตได้ภายหลังการเสนอขายครั้งแรก โดยติดต่อกับบริษัทประกันชีวิต หรือ ตัวแทนที่บริษัทประกันชีวิตกำหนด ทั้งนี้ การซื้อขายหน่วยลงทุนควมกรมธรรม์ประกันชีวิตอาจมีข้อกำหนด และวิธีปฏิบัติที่แตกต่างไปจากการซื้อขายกองทุนเพียงอย่างเดียว ผู้ลงทุนจึงควรศึกษารายละเอียดในเอกสารประกอบการขายของกรมธรรม์ประกันชีวิตควมการลงทุนก่อน

อนึ่ง หน่วยลงทุนควมกรมธรรม์ประกันชีวิตจะเสนอขายเฉพาะชนิดหน่วยลงทุนที่ไม่ใช่ชนิดเพื่อการออมเท่านั้น

ข้อกำหนดเกี่ยวกับการซื้อขายหน่วยลงทุนควมกรมธรรม์ประกันชีวิต มีดังนี้

1. มูลค่าขั้นต่ำของการสั่งซื้อหน่วยลงทุน มูลค่าขั้นต่ำของการขายคืนหน่วยลงทุน มูลค่าหน่วยลงทุนคงเหลือในบัญชีขั้นต่ำ และจำนวนหน่วยลงทุนคงเหลือในบัญชีขั้นต่ำ

เนื่องจากการซื้อขายหน่วยลงทุนควมกรมธรรม์ประกันชีวิตมีข้อกำหนดที่เกี่ยวข้องกับกรมธรรม์ประกันชีวิต เช่น การเวนคืนกรมธรรม์ สัดส่วนการเลือกลงทุนแต่ละกองทุน การดำเนินการสับเปลี่ยนกองทุน ตลอดจนการหักค่าใช้จ่ายที่เกี่ยวข้องกับกรมธรรม์ เช่น ค่าการประกันภัย เป็นต้น ดังนั้น การสั่งซื้อขายหน่วยลงทุนควมกรมธรรม์ประกันชีวิตจึงมีข้อกำหนดในเรื่องมูลค่าขั้นต่ำของการสั่งซื้อหน่วยลงทุน มูลค่าขั้นต่ำของการสั่งขายคืน จำนวนหน่วยลงทุนขั้นต่ำของการสั่งขายคืน มูลค่าหน่วยลงทุนคงเหลือในบัญชีขั้นต่ำ และจำนวนหน่วยลงทุนคงเหลือในบัญชีขั้นต่ำ ซึ่งอาจต่ำกว่าที่ระบุไว้ในโครงการหรือต่ำกว่าการซื้อขายหน่วยลงทุนเพียงอย่างเดียว

ผู้ลงทุนสามารถศึกษาข้อกำหนดดังกล่าวได้ตามเงื่อนไขที่ระบุไว้ในกรมธรรม์ประกันชีวิตควมหน่วยลงทุน และ/หรือเอกสารประกอบการขายที่จัดทำโดยบริษัทประกันชีวิต

2. การเสนอขายหน่วยลงทุนควมกรมธรรม์ประกันชีวิต

ผู้ลงทุนสามารถซื้อหน่วยลงทุนของกองทุนในรูปแบบกรมธรรม์ประกันชีวิตควมหน่วยลงทุนผ่านบริษัทประกันชีวิต โดยชำระเป็นเงินสด แคชเชียร์เช็ค เช็คส่วนบุคคล หรือตราพดท์ ที่สามารถเรียกเก็บเงินได้ในเขตหักบัญชีเดียวกันกับธนาคารที่บริษัทประกันชีวิตกำหนด คำสั่งหักบัญชีธนาคาร หรือคำสั่งหักบัญชีบัตรเครดิต หรือด้วยวิธีอื่นใดตามที่บริษัทประกันชีวิตกำหนด ทั้งนี้ บริษัทประกันชีวิตอาจกำหนดมูลค่าขั้นต่ำในการสั่งซื้อหน่วยลงทุน วันและเวลาทำการในการสั่งซื้อหน่วยลงทุน วิธีการในการสั่งซื้อ วิธีการชำระเงินเพิ่มเติม ตามที่ระบุไว้ในกรมธรรม์ประกันชีวิต และ/หรือเอกสารประกอบการขายที่ผู้ลงทุนได้รับจากบริษัทประกันชีวิต และคำสั่งซื้อหน่วยลงทุนจะมีผลเมื่อบริษัทประกันชีวิตได้รับเอกสารและเงินจองซื้อครบถ้วน และได้พิจารณาอนุมัติกรมธรรม์ประกันชีวิตแล้ว

บริษัทจัดการหรือบริษัทประกันชีวิตอาจปฏิเสธคำสั่งซื้อหน่วยลงทุนของผู้ลงทุน หากคำสั่งดังกล่าวอาจเข้าข่ายลักษณะการทำธุรกรรมฟอกเงิน หรือการก่อการร้าย หรือเข้าข่ายบุคคลที่บริษัทประกันชีวิตสงวนสิทธิในการพิจารณารับประกัน

3. การรับซื้อคืนหน่วยลงทุน

(1) ผู้ถือหน่วยลงทุนสามารถขายคืนหน่วยลงทุนของกองทุนในรูปแบบกรมธรรม์ประกันชีวิตควบหน่วยลงทุนผ่านบริษัทประกันชีวิต ทั้งนี้ บริษัทประกันชีวิตอาจกำหนดมูลค่าขั้นต่ำในการขายคืนหน่วยลงทุน เงื่อนไขในการขายคืนหน่วยลงทุน วันและเวลาในการขายคืนหน่วยลงทุน วิธีการนำส่งเงินค่าขายคืนหน่วยลงทุนเพิ่มเติมตามที่ระบุไว้ในกรมธรรม์ประกันชีวิต และ/หรือเอกสารประกอบการขายที่ผู้ถือหน่วยลงทุนได้รับจากบริษัทประกันชีวิต โดยระยะเวลาการขายคืนจะต้องอยู่ภายใต้กรอบระยะเวลาและเงื่อนไขในการรับซื้อคืนหน่วยลงทุนที่กำหนดไว้ในโครงการ และคำสั่งขายคืนหน่วยลงทุนจะมีผลเมื่อบริษัทประกันชีวิตได้รับเอกสารหลักฐานครบถ้วน

ทั้งนี้ ผู้ถือหน่วยลงทุนที่ประสงค์จะขายคืนหน่วยลงทุนสามารถใช้แบบฟอร์มของบริษัทประกันชีวิตตามจำนวนขั้นต่ำและเงื่อนไขที่ระบุไว้ในแบบฟอร์มหรือในกรมธรรม์ประกันชีวิตควบหน่วยลงทุน

(2) การรับซื้อคืนหน่วยลงทุนอัตโนมัติ บริษัทประกันชีวิตจะส่งคำสั่งขายคืนหน่วยลงทุนอัตโนมัติเป็นประจำทุกเดือนเพื่อนำค่าขายคืนหน่วยลงทุนมาชำระค่าการประกันภัย และค่าธรรมเนียมการบริหารกรมธรรม์ หรือค่าธรรมเนียมอื่นใด ตามอัตราและวิธีการที่กำหนดในกรมธรรม์ประกันชีวิต ซึ่งมูลค่าในการขายคืนอาจต่ำกว่ามูลค่าขั้นต่ำที่กำหนดในโครงการ โดยบริษัทประกันชีวิตจะสรุปค่าใช้จ่ายดังกล่าวและจัดส่งให้ผู้ถือหน่วยลงทุนเป็นรายปี ทั้งนี้ ผู้ถือหน่วยลงทุนสามารถตรวจสอบค่าใช้จ่ายล่าสุดได้ทางโทรศัพท์ หรือช่องทางอื่นที่บริษัทประกันชีวิตจะเปิดเผยเพิ่มเติมในเอกสารประกอบการขายที่ผู้ถือหน่วยลงทุนได้รับจากบริษัทประกันชีวิต

4. การชำระเงินค่าขายคืนหน่วยลงทุน

กรณีขายคืนกรมธรรม์ประกันชีวิตควบหน่วยลงทุนซึ่งเป็นบัญชีแบบไม่เปิดเผยรายชื่อผู้ถือหน่วยลงทุน (Omnibus Account) บริษัทจัดการจะชำระเงินค่าขายคืนหน่วยลงทุนให้กับบริษัทประกันชีวิตภายใน 5 วันทำการนับตั้งแต่วันที่คำนวณมูลค่าทรัพย์สินสุทธิ มูลค่าหน่วยลงทุนและราคาหน่วยลงทุน โดยมีให้ับรวมวันหยุดทำการในต่างประเทศของผู้ประกอบธุรกิจการจัดการกองทุนต่างประเทศ ที่มีลักษณะในทำนองเดียวกับธุรกิจจัดการกองทุนรวมและผู้ประกอบธุรกิจที่เกี่ยวข้องในต่างประเทศ ซึ่งจะส่งผลกระทบต่ออัตราชำระราคา ทั้งนี้ เพื่อให้เป็นไปตามข้อกำหนดของสำนักงานคณะกรรมการ ก.ล.ต. บริษัทประกันชีวิตมีหน้าที่ต้องชำระเงินค่าขายคืนหน่วยลงทุนที่ได้รับจากบริษัทจัดการให้กับผู้ลงทุนที่ซื้อกรมธรรม์ประกันชีวิตควบหน่วยลงทุนภายใน 5 วันทำการนับตั้งแต่วันที่คำนวณมูลค่าทรัพย์สินสุทธิ มูลค่าหน่วยลงทุนและราคาหน่วยลงทุน โดยมีวิธีการชำระเงินค่าขายคืนหน่วยลงทุนซึ่งเป็นไปตามที่บริษัทประกันชีวิตกำหนดไว้ในกรมธรรม์ประกันชีวิตควบหน่วยลงทุน

5. การออกและส่งมอบเอกสารแสดงสิทธิในหน่วยลงทุน

บริษัทจัดการจะเป็นผู้ออกหนังสือรับรองสิทธิในหน่วยลงทุน (confirmation note) ให้แก่บริษัทประกันชีวิต ภายใน 5 วันทำการนับตั้งแต่วันที่คำนวณมูลค่าทรัพย์สินสุทธิ มูลค่าหน่วยลงทุน และราคาหน่วยลงทุน ทั้งนี้ บริษัทประกันชีวิตจะเป็นผู้ออกใบยืนยันการสั่งซื้อหน่วยลงทุนและการขายคืนหน่วยลงทุนแก่ผู้ถือหน่วยลงทุนภายใต้กรมธรรม์ประกันชีวิตควบหน่วยลงทุน ภายใน 10 วันทำการนับตั้งแต่วันที่ส่งซื้อหรือขายคืนหน่วยลงทุน ทั้งนี้ บริษัทจัดการขอสงวนสิทธิที่จะไม่ออกใบหน่วยลงทุนให้กับผู้ถือหน่วยลงทุนในกรมธรรม์ประกันชีวิตควบหน่วยลงทุนโดยตรง

6. การสับเปลี่ยนหน่วยลงทุน

ผู้ถือหน่วยลงทุนสามารถสับเปลี่ยนหน่วยลงทุนของกองทุนผ่านบริษัทประกันชีวิตตามจำนวนหน่วยลงทุนขั้นต่ำจำนวนเงินคงเหลือขั้นต่ำ และเงื่อนไขที่ระบุไว้ในกรมธรรม์ประกันชีวิต โดยต้องส่งคำสั่งตามแบบฟอร์มที่บริษัทประกันชีวิตกำหนด

ผู้ถือหน่วยลงทุนสามารถสับเปลี่ยนหน่วยลงทุนภายใต้กรมธรรม์ประกันชีวิตควบหน่วยลงทุนระหว่างกองทุนรวมที่บริษัทประกันชีวิตกำหนดไว้สำหรับกรมธรรม์นั้นเท่านั้น โดยต้องเป็นการทำรายการผ่านบริษัทประกันชีวิต ทั้งนี้ การสับเปลี่ยนการถือหน่วยลงทุนดังกล่าว หมายถึง การที่บริษัทประกันชีวิตขายคืนหน่วยลงทุนของกองทุนเปิดหนึ่ง (กองทุนเปิดต้นทาง) เพื่อซื้อหน่วยลงทุนของกองทุนเปิดอีกกองหนึ่ง (กองทุนเปิดปลายทาง) ให้กับผู้ถือหน่วยลงทุนตามเงื่อนไขที่ระบุไว้ในกรมธรรม์ประกันชีวิตและเอกสารประกอบการขายกรมธรรม์ประกันชีวิต โดยบริษัทประกันชีวิตจะเป็นผู้ดำเนินการนำเงินค่าขายคืนหน่วยลงทุนของกองทุนเปิดต้นทาง ซึ่งได้หักค่าธรรมเนียมการรับซื้อคืนหน่วยลงทุน (ถ้ามี) เพื่อนำไปชำระค่าซื้อหน่วยลงทุนกองทุนเปิดปลายทาง หรือดำเนินการอื่นใดเพื่อให้เกิดรายการดังกล่าวให้กับผู้ถือหน่วยลงทุน

ทั้งนี้ การดำเนินการสับเปลี่ยนหน่วยลงทุนภายใต้กรมธรรม์ประกันชีวิตควบหน่วยลงทุน มี 3 รูปแบบสรุปได้ดังนี้

(1) การสับเปลี่ยนกองทุน คือ การสับเปลี่ยนจากกองทุนเปิดต้นทางกองทุนหนึ่งเพื่อไปลงทุนในกองทุนเปิดปลายทางอีกกองทุนหนึ่งหรือหลายกองทุนตามความประสงค์ของผู้ถือหน่วยลงทุนเป็นครั้งคราว

(2) การสับเปลี่ยนกองทุนอัตโนมัติ คือ การสับเปลี่ยนกองทุนเป็นประจำตามคำสั่งที่ผู้ถือหน่วยลงทุนระบุไว้ล่วงหน้าให้มีการขายคืนหน่วยลงทุนกองทุนเปิดต้นทางกองทุนหนึ่งเพื่อไปลงทุนในกองทุนเปิดปลายทางอีกกองทุนหนึ่งหรือหลายกองทุนตามเงื่อนไขที่ผู้ถือหน่วยลงทุนแสดงความประสงค์ในเอกสารที่บริษัทประกันชีวิตกำหนดไว้

(3) การปรับสัดส่วนกองทุนอัตโนมัติ คือ การสับเปลี่ยนจากกองทุนเปิดต้นทางกองทุนหนึ่งหรือหลายกองทุนเพื่อไปลงทุนในกองทุนเปิดปลายทางอีกกองทุนหนึ่งหรือหลายกองทุนโดยอัตโนมัติทุกรอบสามเดือนของกรมธรรม์เพื่อให้มีสัดส่วนการลงทุนเป็นไปตามที่ผู้ถือหน่วยลงทุนได้แสดงความประสงค์ หรือตามรอบระยะเวลาอื่นใดตามที่ผู้ถือหน่วยลงทุนทำความตกลงไว้กับบริษัทประกันชีวิต

บริษัทประกันชีวิตอาจระงับการสับเปลี่ยนการถือหน่วยลงทุนเป็นการชั่วคราว และ/หรือถาวรในกรณีที่บริษัทประกันชีวิตเห็นว่าไม่เป็นประโยชน์หรือมีผลกระทบในทางลบต่อผู้ถือหน่วยลงทุน หรือกรณีที่ยกเลิกตามเงื่อนไขที่กำหนดไว้ในกรมธรรม์

ราคาขายและราคารับซื้อคืนในการสับเปลี่ยนหน่วยลงทุน

ในการสับเปลี่ยนหน่วยลงทุน บริษัทประกันชีวิตจะใช้ราคาดังต่อไปนี้เป็นหลักเกณฑ์ในการคำนวณ

(1) กรณีเป็นกองทุนเปิดต้นทาง การกำหนดราคารับซื้อคืนหน่วยลงทุนจะใช้มูลค่าหน่วยลงทุนเมื่อสิ้นวันทำการสับเปลี่ยนหน่วยลงทุนหักด้วยค่าธรรมเนียม (ถ้ามี)

(2) กรณีเป็นกองทุนเปิดปลายทาง การกำหนดราคาขายหน่วยลงทุนจะใช้มูลค่าหน่วยลงทุนเมื่อสิ้นวันทำการซื้อขายหน่วยลงทุน ณ วันที่ส่งคำสั่งซื้อหน่วยลงทุนของกองทุนเปิดปลายทาง และบริษัทประกันชีวิตได้ชำระเงินค่าซื้อหน่วยลงทุนของกองทุนเปิดปลายทางแล้ว บวกด้วยค่าธรรมเนียม (ถ้ามี) ทั้งนี้ มูลค่าหน่วยลงทุนที่ใช้ในการคำนวณราคาขายและราคารับซื้อคืนในการสับเปลี่ยนการถือหน่วยลงทุนข้างต้นจะต้องเป็นราคาที่ได้รับการรับรองจากผู้ดูแลผลประโยชน์แล้ว

ทั้งนี้ ในแต่ละรูปแบบของการสับเปลี่ยนหน่วยลงทุน วันที่สับเปลี่ยนหน่วยลงทุนซึ่งเป็นวันที่กำหนดราคารับซื้อคืนหน่วยลงทุน จะหมายถึงวันดังต่อไปนี้

- กรณีการสับเปลี่ยนกองทุน วันที่สับเปลี่ยนหน่วยลงทุนหมายถึง วันที่บริษัทประกันชีวิตได้รับคำสั่งสับเปลี่ยนหน่วยลงทุนที่ถูกต้องครบถ้วนจากผู้ถือหน่วยลงทุนภายในวันและเวลาทำการที่บริษัทประกันชีวิตกำหนดไว้

- กรณีการสับเปลี่ยนกองทุนอัตโนมัติ วันที่สับเปลี่ยนหน่วยลงทุนหมายถึง วันที่ดำเนินการสับเปลี่ยนกองทุนอัตโนมัติครั้งแรกและวันที่ดำเนินการสับเปลี่ยนกองทุนอัตโนมัติในครั้งถัดไป ตามที่ผู้ถือหน่วยลงทุนทำความตกลงไว้กับบริษัทประกันชีวิต

- กรณีการปรับสัดส่วนกองทุนอัตโนมัติ วันที่สับเปลี่ยนหน่วยลงทุนหมายถึง วันทำการถัดจากวันครบรอบทุกสามเดือนของกรมธรรม์ หรือตามรอบระยะเวลาอื่นใดตามที่ผู้ถือหน่วยลงทุนทำความตกลงไว้กับบริษัทประกันชีวิต

วิธีการสับเปลี่ยนหน่วยลงทุน

ผู้ถือหน่วยลงทุนสามารถส่งคำสั่งสับเปลี่ยนหน่วยลงทุนได้ที่บริษัทประกันชีวิตทุกวันและเวลาทำการตามที่บริษัทประกันชีวิตกำหนด โดยกรอกรายละเอียดในแบบฟอร์มให้ชัดเจน พร้อมระบุจำนวนหน่วยลงทุนที่ต้องการสับเปลี่ยน (ไม่สามารถระบุเป็นจำนวนเงินได้) ทั้งนี้ บริษัทประกันชีวิตขอสงวนสิทธิ์ที่จะไม่ดำเนินการสับเปลี่ยนหน่วยลงทุน หากไม่เป็นไปตามเงื่อนไขที่บริษัทประกันชีวิตระบุในแบบฟอร์มหรือกรมธรรม์ หรือในกรณีที่จำนวนเงินที่ได้จากการขายคืนหน่วยลงทุนมีไม่เพียงพอขั้นต่ำที่บริษัทประกันชีวิตกำหนดในการนำไปซื้อหน่วยลงทุนของกองทุนเปิดปลายทาง บริษัทประกันชีวิตจะยกเลิกคำสั่งสับเปลี่ยนหน่วยลงทุนดังกล่าวทันที โดยไม่จำเป็นต้องแจ้งให้ผู้ถือหน่วยลงทุนทราบ ผู้ถือหน่วยลงทุนจะเพิกถอนรายการสับเปลี่ยนการถือหน่วยลงทุนไม่ได้หากรายการสับเปลี่ยนการถือหน่วยลงทุนนั้นได้เสร็จสิ้นสมบูรณ์แล้วไม่ว่ากรณีใด ๆ ทั้งสิ้น

บริษัทประกันชีวิตจะเป็นผู้จัดส่งหนังสือยืนยันการทำรายการสับเปลี่ยนหน่วยลงทุนให้ผู้ถือหน่วยลงทุนภายใน 10 วันทำการนับแต่วันที่ดำเนินการสับเปลี่ยนหน่วยลงทุน สำหรับกรณีการสับเปลี่ยนหน่วยลงทุนอัตโนมัติ และการปรับสัดส่วนกองทุนอัตโนมัติ บริษัทประกันชีวิต จะจัดส่งรายงานยืนยัน

การรับคำสั่งครั้งแรก หรือสรุปส่งเป็นรายงานรายปี แล้วแต่กรณี ทั้งนี้ ผู้ถือหน่วยลงทุนสามารถโทรศัพท์สอบถามสถานะการลงทุนได้ทางโทรศัพท์ตามที่บริษัทประกันชีวิตกำหนด

7. วันและเวลาในการขาย รับซื้อคืนหน่วยลงทุน และสับเปลี่ยนหน่วยลงทุน

ผู้ถือหน่วยลงทุนสามารถซื้อ ขาย หรือสับเปลี่ยนหน่วยลงทุนได้ที่บริษัทประกันชีวิตได้ทุกวันและเวลาทำการที่บริษัทประกันชีวิตกำหนด ทั้งนี้ ผู้ถือหน่วยลงทุนสามารถทำรายการเกี่ยวกับกองทุน ได้แก่ การซื้อหน่วยลงทุน (การชำระเบี้ยประกันภัยเพิ่มเติมพิเศษ) การขายคืนหน่วยลงทุน (การถอนเงินจากบัญชีกรมธรรม์ประกันชีวิต) การสับเปลี่ยนกองทุน การสับเปลี่ยนกองทุนอัตโนมัติ และการปรับสัดส่วนการลงทุนอัตโนมัติได้โดยส่งคำสั่งตามแบบฟอร์มและปฏิบัติตามหลักเกณฑ์และเงื่อนไขที่บริษัทประกันชีวิตกำหนด

8. สิทธิประโยชน์ของผู้ถือหน่วยลงทุน

ผู้ถือหน่วยลงทุนภายใต้กรมธรรม์ประกันชีวิตควบคุมหน่วยลงทุนมีสิทธิประโยชน์ที่แตกต่างจากผู้ถือหน่วยลงทุนปกติที่ซื้อหน่วยลงทุนของกองทุนนี้เพียงอย่างเดียว ทั้งนี้ ขึ้นอยู่กับเงื่อนไขที่บริษัทจัดการและบริษัทประกันชีวิตกำหนด ดังนี้

- (1) ผู้ถือหน่วยลงทุนภายใต้กรมธรรม์ประกันชีวิตควบคุมหน่วยลงทุนไม่มีสิทธิโอนเปลี่ยนมือหน่วยลงทุนไม่ว่ากรณีใดทั้งสิ้น
- (2) ผู้ถือหน่วยลงทุนภายใต้กรมธรรม์ประกันชีวิตควบคุมหน่วยลงทุนไม่มีสิทธินำหน่วยลงทุนไปจำหน่ายเป็นหลักประกัน
- (3) ผู้ถือหน่วยลงทุนมีสิทธิในฐานะผู้เอาประกันภัยในการยกเลิกการทำกรมธรรม์ประกันชีวิตควบคุมหน่วยลงทุนภายในระยะเวลา 15 วันหลังจากวันที่ได้รับกรมธรรม์จากบริษัทประกันชีวิต ทั้งนี้ บริษัทประกันชีวิตจะเป็นผู้ดำเนินการขายหน่วยลงทุนกับบริษัทจัดการในส่วนของกองทุนในหน่วยลงทุน โดยการรับซื้อคืนหน่วยลงทุนจะอยู่ภายใต้กรอบระยะเวลา ราคารับซื้อคืน และเงื่อนไขในการรับซื้อคืนหน่วยลงทุนที่กำหนดไว้ในโครงการ
- (4) สิทธิของผู้ถือหน่วยลงทุนที่แตกต่างเมื่อซื้อหน่วยลงทุนควบคุมกรมธรรม์ประกันชีวิต เนื่องจากบริษัทประกันชีวิตจะทำหน้าที่เป็นตัวแทนในการรวบรวมและนำส่งคำสั่งซื้อ และขายหน่วยลงทุนไปยังบริษัทจัดการในนามของบริษัทประกันชีวิต โดยไม่เปิดเผยชื่อที่แท้จริงของผู้ถือหน่วยลงทุน (Omnibus Account) เช่น การได้รับข้อมูลกองทุนอาจมีความล่าช้ากว่าได้รับจากบริษัทจัดการโดยตรง เป็นต้น
- (5) สิทธิในการรับทราบการจัดสรรเบี้ยประกันในการลงทุนในกองทุนรวม
- (6) สิทธิในการขอรับหนังสือชี้ชวนส่วนข้อมูลโครงการจากตัวแทนขายหน่วยลงทุนควบคุมกรมธรรม์ประกันชีวิต
- (7) สิทธิในการได้รับทราบรายชื่อของบริษัทจัดการทุกแห่งที่รับจัดการกองทุนรวมควบคุมกรมธรรม์ประกันชีวิตที่เสนอขายโดยบริษัทประกันชีวิตนั้น
- (8) สิทธิในการรับทราบข้อมูลเกี่ยวกับชื่อ ที่อยู่ ของบริษัทจัดการ บริษัทประกันชีวิต รวมทั้งชื่อ ที่อยู่ และเลขประจำตัวของตัวแทนขายหน่วยลงทุนควบคุมกรมธรรม์ประกันชีวิต
- (9) สิทธิในการได้รับทราบข้อมูลเกี่ยวกับความเสี่ยงที่เกี่ยวข้องกับหน่วยลงทุนที่ได้รับคำแนะนำเพื่อซื้อหน่วยลงทุนนั้น ตลอดจนรับทราบคำเตือนและคำอธิบายเกี่ยวกับความเสี่ยงของการลงทุนในหน่วยลงทุน
- (10) สิทธิในการได้รับข้อเท็จจริงที่มีผลกระทบอย่างมีนัยสำคัญต่อสิทธิประโยชน์ของผู้ถือหน่วยลงทุนหรือต่อการตัดสินใจในการลงทุน เช่น การขายหน่วยลงทุนของกองทุนรวมที่อยู่ในขั้นตอนการดำเนินการ เพื่อการควบกองทุนรวมหรือการรวมกองทุนรวม เป็นต้น
- (11) สิทธิในการได้รับทราบข้อมูลเกี่ยวกับความขัดแย้งทางผลประโยชน์ เช่น ค่าธรรมเนียมหรือผลตอบแทนที่ตัวแทนขายหน่วยลงทุนควบคุมกรมธรรม์ประกันชีวิตอาจได้รับจากการซื้อกรมธรรม์ รวมทั้งการซื้อหรือขายคืนหน่วยลงทุน เป็นต้น
- (12) สิทธิในการแสดงเจตนาว่าไม่ต้องการรับการติดต่ออีกเป็นระยะเวลา 2 ปี

9. การจัดส่งรายงานให้ผู้ถือหน่วยลงทุนควบคุมกรมธรรม์ประกันชีวิต

- (1) การจัดส่งรายงานหกเดือน และรายงานประจำปีของกองทุน

บริษัทประกันชีวิตจะเป็นผู้ดำเนินการจัดส่งรายงาน 6 เดือนและรายงานประจำปีให้แก่ผู้ถือหน่วยลงทุน หลังจากที่ได้รับเอกสารจากบริษัทจัดการ

(2) รายงานแสดงฐานะการเงินของผู้ถือหน่วยลงทุนควมภรรมประกันชีวิต

บริษัทประกันชีวิตจะจัดส่งรายงานแสดงฐานะการเงินให้ผู้ถือหน่วยลงทุนเป็นรายปี ทั้งนี้ ผู้ถือหน่วยลงทุนสามารถตรวจสอบฐานการเงินดังกล่าวได้ทางโทรศัพท์หรือช่องทางอื่นที่บริษัทประกันชีวิตกำหนด หรือร้องขอรายงานแสดงฐานะการเงินเพิ่มเติมจากบริษัทประกันชีวิตได้ตามเงื่อนไขที่บริษัทประกันชีวิตกำหนด

คำเตือน/ข้อแนะนำ

- การพิจารณาว่าหนังสือชี้ชวนในการเสนอขายหน่วยลงทุนของกองทุนรวมนี้มีได้เป็นการแสดงว่าสำนักงานได้รับรองถึงความถูกต้องของข้อมูลในหนังสือชี้ชวนของกองทุนรวม หรือได้ประกันราคา หรือผลตอบแทนของหน่วยลงทุนที่เสนอขายนั้น
- การลงทุนมีความเสี่ยง ผู้ลงทุนควรทำความเข้าใจลักษณะสินค้า เงื่อนไขผลตอบแทน และความเสี่ยงก่อนตัดสินใจลงทุน
- การลงทุนในหน่วยลงทุนมิใช่การฝากเงิน และมีความเสี่ยงของการลงทุน ผู้ลงทุนอาจได้รับเงินลงทุนคืนมากกว่า หรือน้อยกว่าเงินลงทุนเริ่มแรกก็ได้ ผู้ลงทุนควรลงทุนในกองทุนนี้เมื่อเห็นว่าการลงทุนในกองทุนนี้เหมาะสมกับวัตถุประสงค์การลงทุนของผู้ลงทุน และผู้ลงทุนยอมรับความเสี่ยงที่อาจเกิดขึ้นจากการลงทุนได้
- ในกรณีที่ไม่มีเหตุการณ์ไม่ปกติ ผู้ลงทุนอาจได้รับชำระเงินค่าขายคืนหน่วยลงทุนล่าช้ากว่าระยะเวลาที่กำหนดไว้ในหนังสือชี้ชวน หรืออาจไม่สามารถขายคืนหน่วยลงทุนได้ตามที่มีคำสั่งไว้
- ในกรณีที่กองทุนไม่สามารถดำรงสภาพคล่องได้ตามที่สำนักงานคณะกรรมการ ก.ล.ต. กำหนด ผู้ลงทุนอาจไม่สามารถขายคืนหน่วยลงทุนตามที่มีคำสั่งไว้ได้
- ในกรณีที่ผู้ลงทุนต้องการทราบข้อมูลเพิ่มเติม ผู้ลงทุนสามารถขอหนังสือชี้ชวนส่วนข้อมูลโครงการได้ที่บริษัทจัดการหรือผู้สนับสนุนการขายหรือรับซื้อคืนหน่วยลงทุน
- กองทุนรวมเป็นนิติบุคคลแยกต่างหากจากบริษัทจัดการ ดังนั้น บริษัทหลักทรัพย์จัดการกองทุน อเบอร์ดีน (ประเทศไทย) จำกัด จึงไม่มีภาระผูกพันในการชดเชยผลขาดทุนของกองทุน ทั้งนี้ ผลการดำเนินงานของกองทุน ไม่ได้ขึ้นอยู่กับสถานะทางการเงินหรือผลการดำเนินงานของบริษัทหลักทรัพย์จัดการกองทุน อเบอร์ดีน (ประเทศไทย) จำกัด
- บริษัทจัดการอาจลงทุนในหลักทรัพย์หรือทรัพย์สินอื่นเพื่อบริษัทจัดการ เช่นเดียวกับที่บริษัทจัดการลงทุนในหลักทรัพย์หรือทรัพย์สินอื่นเพื่อกองทุนรวม โดยบริษัทจัดการจะจัดให้มีระบบงานที่ป้องกันความขัดแย้งทางผลประโยชน์เพื่อให้เกิดความเป็นธรรมต่อผู้ถือหน่วยลงทุน ทั้งนี้ ผู้ลงทุนสามารถตรวจสอบข้อมูลการลงทุนเพื่อบริษัทจัดการได้ที่บริษัทจัดการ
- ผู้ลงทุนสามารถตรวจสอบข้อมูลที่มีผลต่อการตัดสินใจลงทุน เช่น การทำธุรกรรมกับบุคคลที่เกี่ยวข้อง (Connected Person) ได้ที่สำนักงานคณะกรรมการ ก.ล.ต. หรือโดยผ่านเครือข่ายอินเทอร์เน็ตของสำนักงานคณะกรรมการ ก.ล.ต. (www.sec.or.th) หรือสามารถตรวจสอบข้อมูลได้ที่เว็บไซต์ของบริษัทจัดการ
- ผู้ลงทุนสามารถตรวจสอบแนวทางในการใช้สิทธิออกเสียงและการดำเนินการใช้สิทธิออกเสียงได้จากเว็บไซต์ของบริษัทจัดการ
- ผู้ลงทุนควรตรวจสอบให้แน่ใจว่าผู้ขายหน่วยลงทุนเป็นบุคคลที่ได้รับความเห็นชอบจากสำนักงานคณะกรรมการ ก.ล.ต. และควรขอคู่มือประจำตัวบุคคลดังกล่าวที่สำนักงานคณะกรรมการ ก.ล.ต. ออกให้ด้วย
- ผู้ลงทุนควรศึกษาข้อมูลในหนังสือชี้ชวนให้เข้าใจ และควรเก็บหนังสือชี้ชวนไว้เป็นข้อมูลเพื่อใช้อ้างอิงในอนาคต และเมื่อมีข้อสงสัยผู้ลงทุนควรสอบถามผู้ติดต่อกับผู้ลงทุนให้เข้าใจก่อนซื้อหรือขายคืนหน่วยลงทุน
- ผู้ลงทุนที่มีถิ่นที่อยู่ในต่างประเทศจะต้องเป็นผู้รับภาระในเรื่องของข้อกำหนดกฎระเบียบและภาษีต่าง ๆ ที่เกี่ยวเนื่องกับการลงทุนในหน่วยลงทุนของกองทุนเอง
- บริษัทจัดการอนุญาตให้พนักงานลงทุนในหลักทรัพย์เพื่อตนเองได้ โดยจะต้องปฏิบัติตามจรรยาบรรณ และประกาศต่าง ๆ ที่สมาคมบริษัทจัดการลงทุนกำหนด และปฏิบัติตามคู่มือการปฏิบัติงานของบริษัท และจะต้องเปิดเผยการลงทุนดังกล่าวให้บริษัทจัดการทราบเพื่อที่บริษัทจัดการจะสามารถกำกับและดูแลการซื้อขายหลักทรัพย์ของพนักงานได้
- บริษัทจัดการขอสงวนสิทธิที่จะหยุดการเสนอขาย หรือปิดรับคำสั่งซื้อ/สับเปลี่ยนหน่วยลงทุนเข้าเป็นการชั่วคราวหรือถาวร ในกรณีที่คำสั่งซื้อดังกล่าวจะไม่ได้รับสิทธิประโยชน์ทางภาษีอีกต่อไป หรือในกรณีที่บริษัทจัดการพิจารณาเห็นว่าการหยุดรับคำสั่งดังกล่าวจะเป็นประโยชน์สูงสุดต่อกองทุนหรือผู้ถือหน่วยลงทุน โดยบริษัทจัดการจะแจ้งให้ผู้ถือหน่วยลงทุนทราบล่วงหน้าไม่น้อยกว่า 5 วันทำการ โดยปิดประกาศไว้ ณ ที่ทำการของบริษัทจัดการและผู้สนับสนุนการขายและรับซื้อคืนหน่วยลงทุน รวมทั้งเผยแพร่ผ่านเว็บไซต์ของบริษัทจัดการ ทั้งนี้ บริษัทจัดการจะแจ้งสำนักงานคณะกรรมการ ก.ล.ต. ทราบภายใน 15 วันนับแต่มีการเปลี่ยนแปลงดังกล่าว อย่างไรก็ตาม บริษัทจัดการสงวนสิทธิที่จะเปิดเสนอขาย หรือรับคำสั่งซื้อ/สับเปลี่ยนหน่วยลงทุนอีกครั้งหลังจากปิดรับคำสั่งซื้อ/สับเปลี่ยนหน่วยลงทุนเป็นการชั่วคราวหรือถาวรแล้ว ในกรณีที่มีการเปลี่ยนแปลงเกี่ยวกับสิทธิประโยชน์ทางภาษี

- กองทุนมีการแบ่งชนิดหน่วยลงทุนเป็น 3 ชนิด ได้แก่ (1) ชนิดสะสมมูลค่า (ABINNO-A) (2) ชนิดจ่ายเงินปันผล (ABINNO-D) และ (3) ชนิดเพื่อการออม (ABINNO-SSF) ทั้งนี้ ผู้ลงทุนควรศึกษาข้อมูลของหน่วยลงทุนทั้ง 3 ชนิดก่อนทำการลงทุน
- การแบ่งชนิดของหน่วยลงทุนมิได้เป็นการแยกความเป็นนิติบุคคลของกองทุน กองทุนรวมนี้ยังคงเป็นนิติบุคคลเดี่ยวเท่านั้น การแบ่งหน่วยลงทุนออกเป็นหลายชนิด และมิได้ทำให้ความรับผิดชอบ (liability) ของกองทุนรวมที่มีต่อบุคคลภายนอกแยกออกจากกันตามชนิดของหน่วยลงทุน ทรัพย์สินทั้งหมดของกองทุนรวมยังคงอยู่ภายใต้ความรับผิดชอบต่อบุคคลภายนอกอย่างเท่าเทียม
- มูลค่าหน่วยลงทุนของหน่วยลงทุนแต่ละชนิดอาจมีมูลค่าเท่ากันหรือแตกต่างกันได้ โดยบริษัทจัดการจะแยกคำนวณมูลค่าทรัพย์สินสุทธิของกองทุนแต่ละชนิดหน่วยลงทุน
- ผู้ลงทุนที่ซื้อหน่วยลงทุนชนิดเพื่อการออม (ABINNO-SSF) ไม่สามารถนำหน่วยลงทุนของกองทุนรวมเพื่อการออมไปจำหน่าย จ่าย โอน จำนำ หรือนำไปเป็นประกัน
- ผู้ลงทุนที่ซื้อหน่วยลงทุนชนิดเพื่อการออม (ABINNO-SSF) จะไม่ได้รับสิทธิประโยชน์ทางภาษีหากไม่ปฏิบัติตามเงื่อนไขการลงทุน และจะต้องคืนสิทธิประโยชน์ทางภาษีที่เคยได้รับภายในกำหนดเวลา มิฉะนั้นจะต้องชำระเงินเพิ่ม และ/หรือเบี้ยปรับตามประมวลรัษฎากรด้วย
- ผู้ถือหน่วยลงทุนชนิดเพื่อการออมควรศึกษาเงื่อนไขการลงทุนในกองทุนรวมเพื่อการออม รวมทั้งสอบถามรายละเอียดเพิ่มเติมและขอรับคู่มือภาษีได้ที่บริษัทจัดการกองทุนรวมหรือผู้สนับสนุนการขายหรือรับซื้อคืน
- เนื่องจากกองทุนรวมนี้มีการลงทุนในต่างประเทศ ดังนั้น กองทุนจึงมีความเสี่ยงจากการเปลี่ยนแปลงทางด้านเศรษฐกิจ การเมือง และสังคมของประเทศที่กองทุนไปลงทุน และประเทศที่เกี่ยวข้องกับหลักทรัพย์ที่กองทุนรวมต่างประเทศลงทุน และมีความเสี่ยงที่ทางการของต่างประเทศอาจออกมาตรการในภาวะที่เกิดวิกฤตการณ์ที่ไม่ปกติ ทำให้กองทุนไม่สามารถนำเงินกลับเข้ามาในประเทศไทย ซึ่งอาจส่งผลให้ผู้ลงทุนไม่ได้รับคืนเงินตามระยะเวลาที่กำหนด ผู้ลงทุนควรศึกษาถึงปัจจัยต่าง ๆ ที่อาจมีผลกระทบต่ออย่างรอบคอบก่อนตัดสินใจลงทุน
- กองทุนรวมนี้มีการลงทุนในสัญญาซื้อขายล่วงหน้า (Derivatives) ที่มีวัตถุประสงค์เพื่อลดความเสี่ยง (Non-Hedging)
- กองทุนหลักมีการลงทุนในสัญญาซื้อขายล่วงหน้า (Derivatives) ที่มีวัตถุประสงค์เพื่อลดความเสี่ยง (Hedging) และกองทุนหลักยังอาจพิจารณาการลงทุนในสัญญาซื้อขายล่วงหน้าเพื่อการลงทุนด้วย
- ผู้จัดการกองทุนหลักและบริษัทจัดการมีการบริหารความเสี่ยงเกี่ยวกับอัตราแลกเปลี่ยนเงินในแต่ละช่วงเวลาตามความเหมาะสมตามดุลยพินิจของผู้จัดการกองทุน โดยบริษัทจัดการจะทำการป้องกันความเสี่ยงจากอัตราแลกเปลี่ยนโดยมีเป้าหมายอย่างน้อยร้อยละ 90 ของมูลค่าทรัพย์สินในสกุลเงินต่างประเทศที่กองทุนลงทุนไว้
- ในกรณีกองทุนหลักได้รับคำสั่งขายคืนหน่วยลงทุนรวมกันเกินกว่าร้อยละ 10 ของมูลค่าทรัพย์สินสุทธิของกองทุนหลักในวันทำการซื้อขายใด ๆ กองทุนหลักขอสงวนสิทธิจำกัดคำสั่งขายคืนหน่วยลงทุน โดยลดจำนวนลงตามสัดส่วนของแต่ละคำสั่งขายคืนหน่วยลงทุนเพื่อไม่ให้ยอดรวมการขายคืนหน่วยลงทุนภายในวันทำการซื้อขายดังกล่าวเกินกว่าร้อยละ 10 ของมูลค่าทรัพย์สินสุทธิของกองทุน ดังนั้น คำสั่งขายคืนของผู้ถือหน่วยลงทุนของกองทุน จะได้รับการดำเนินการตามสัดส่วนของแต่ละคำสั่งขายคืนหน่วยลงทุนภายในวันทำการขายคืนหน่วยลงทุนดังกล่าว โดยคำสั่งขายคืนหน่วยลงทุนที่เหลือจะถูกทยอยดำเนินการในวันทำการถัดไป ซึ่งอาจส่งผลให้ผู้ลงทุนไม่ได้รับคืนเงินตามระยะเวลาที่กำหนดได้
- กองทุนหลักจะไม่ขายหรือไม่รับซื้อคืนหน่วยลงทุนตามคำสั่งที่รับไว้แล้วหรือจะหยุดรับคำสั่งซื้อหรือคำสั่งขายคืนหน่วยลงทุนได้ในกรณีที่มูลค่าทรัพย์สินของกองทุนหลักนั้นไม่สามารถประเมินได้อย่างเป็นธรรมและเหมาะสม
- บริษัทจัดการขอสงวนสิทธิในการเรียกเก็บค่าธรรมเนียมการรับซื้อคืนหน่วยลงทุนในแต่ละชนิดหน่วยลงทุนกับผู้ลงทุนแต่ละกลุ่มไม่เท่ากัน โดยบริษัทจัดการจะแจ้งรายละเอียดหลักเกณฑ์ในการคิดค่าธรรมเนียมโดยปิดประกาศไว้ ณ ที่ทำการของบริษัทจัดการและผู้สนับสนุนการขายหรือรับซื้อคืน และจัดให้มีข้อมูลดังกล่าวไว้ในเว็บไซต์ของบริษัทจัดการ

รวบรวมข้อมูล ณ วันที่ 29 กุมภาพันธ์ 2567